

## Sección II. Autoridades y personal

### Subsección segunda. Oposiciones y concursos

#### AYUNTAMIENTO DE ALGAIDA

#### **3314** *Convocatoria y bases para la cobertura como personal funcionario de carrera de una plaza de Policía Local del Ayuntamiento de Algaida mediante procedimiento ordinario*

Se ha aprobado la convocatoria y las bases que regirán el proceso selectivo para la cobertura como personal funcionario de carrera de una plaza de la categoría de Policía Local del Ayuntamiento de Algaida mediante procedimiento ordinario.

Cosa que hacemos pública en el Boletín Oficial de las Islas Baleares y en el tablón de anuncios de la sede electrónica (<http://ajalgaida.sedelectronica.es>), a los efectos establecidos en el artículo 45 de la Ley 39/2015, de 1 de octubre, del Procedimiento Administrativo Común de las Administraciones Públicas.

Contra la mencionada resolución, que agota la vía administrativa, las/los interesadas/dos pueden interponer de forma alternativa, los siguientes recursos: o bien recurso potestativo de reposición, a interponer ante la Alcaldía, en el plazo de un mes, contador desde el día siguiente de la notificación de la presente resolución, o bien directamente recurso contencioso-administrativo, a interponer ante el Juzgado de lo contencioso-administrativo de Palma, en el plazo de dos meses, a contar desde el día siguiente de la notificación de esta resolución; todo esto sin perjuicio que los interesados puedan interponer aquellos otros recursos que consideren procedentes.

Algaida, 27 de abril de 2022

**La alcaldesa**

Maria Antònia Mulet Vich

#### **BASES ESPECÍFICAS DE LA CONVOCATORIA DEL PROCESO SELECTIVO PARA CUBRIR COMO PERSONAL FUNCIONARIO DE CARRERA UNA PLAZA VACANTE DE LA CATEGORÍA DE POLICÍA LOCAL DEL AYUNTAMIENTO DE ALGAIDA MEDIANTE EL PROCEDIMIENTO ORDINARIO**

##### **PRIMERA. Objeto de la convocatoria, procedimiento de selección y normativa**

La presente convocatoria tiene por objeto regular el proceso selectivo para proveer, como personal funcionario de carrera, una plaza de la categoría de policía local, vacante y dotada presupuestariamente, correspondientes a la Oferta de Ocupación Pública del año 2021, por el sistema de acceso de turno libre y procedimiento de selección de oposición. Esta plaza corresponde a la escala de Administración Especial, subescala de Servicios Especiales, clase policía local, Grupo de clasificación C1, del Ayuntamiento de Algaida.

Se aplicará a esta prueba selectiva las presentes bases: la Ley 4/2013, de 17 de julio, de coordinación de las policías locales de las Islas Baleares, con la modificación efectuada por la Ley 11/2017, de 20 de diciembre y el Decreto ley 6/2021; el Decreto 40/2019, de 24 de mayo, por el cual se aprueba el Reglamento marco de coordinación de las policías locales de las Islas Baleares y se modifica el Decreto 55/2017, de 15 de diciembre, del Fondo de Seguridad Pública de las Islas Baleares, el Decreto 11/2017, de 24 de marzo, de exigencia del conocimiento de la lengua catalana en los procedimientos selectivos de acceso a la función pública y para ocupar puestos de trabajo de la Administración de la Comunidad Autónoma de las Islas Baleares, el Real decreto legislativo 5/2015, de 30 de octubre, por el cual se aprueba el Texto refundido de la Ley del Estatuto básico del empleado público, y la Ley 3/2007, de 27 de marzo, de la función pública de la Comunidad Autónoma de las Islas Baleares, como también el resto de disposiciones legales aplicables a la policía local.

Las bases de esta convocatoria se tienen que publicar en el *Boletín Oficial de las Islas Baleares*. En el *Boletín Oficial del Estado* se tiene que publicar el anuncio de la convocatoria que tiene que llevar la denominación de la escala y la categoría de las plazas convocadas, el número de plazas, el ayuntamiento que los convoca, el sistema de acceso, el procedimiento selectivo, los medios de impugnación y la fecha y número del *Boletín Oficial de las Islas Baleares* en que se han publicado las bases.



## SEGUNDA. Requisitos de los aspirantes.

Para ser admitidas en esta prueba selectiva, las personas interesadas tienen que cumplir, en la fecha de finalización del plazo de presentación de solicitudes y durante todo el proceso selectivo, los requisitos siguientes:

- a) Tener la nacionalidad española.
- b) Tener dieciocho años cumplidos.
- c) Estar en posesión del título de bachillerato, técnico o equivalente, o estar en condiciones de obtenerlo en la fecha en que finalice el plazo de presentación de solicitudes. En el caso de titulaciones expedidas al extranjero, habrá que aportar la homologación correspondiente del Ministerio de Educación, Cultura y Deporte.
- d) No sufrir ninguna dolencia o defecto físico o psicofísico que impida o mengüe el desarrollo correcto de las funciones, en relación con el cuadro de las exclusiones que se determinan en el anexo 5 del Decreto 40/2019, de 30 de abril.
- e) No haber sido separado del servicio de la Administración local, autonómica o estatal, ni estar inhabilitado para el ejercicio de la función pública.
- f) No tener antecedentes penales por delitos dolosos.
- g) Poseer los permisos de conducción de las clases A2 y B en vigor.
- h) Comprometerse a llevar armas y, si procede, a utilizarlas, mediante una declaración jurada.
- i) Estar en posesión del nivel B2 del conocimiento de la lengua catalana. Los certificados tienen que ser los expedidos por la Escuela Balear de Administración Pública, o los expedidos u homologados por la consejería competente en materia de política lingüística, o los reconocidos según la Orden del consejero de Educación, Cultura y Universidades de 21 de febrero de 2013.
- j) Pago de la tasa de 18,00€ de acuerdo con el previsto a la Ordenanza reguladora de la tasa por expedición de documento o de actuaciones municipales a instancia de parte (*BOIB núm.163, de 3 de diciembre de 2019*).

## TERCERA. Presentación de solicitudes.

En las instancias solicitando tomar parte en el proceso selectivo, los aspirantes tienen que manifestar expresamente que reúnen todas y cada una de las condiciones exigidas en la base segunda de la presente convocatoria. Se presentarán al Registro General de este Ayuntamiento en horario de atención al público (C/ del Rei, n.º 6 - de lunes a viernes no festivos de 8h a 14h), o a través de la sede electrónica, e irán dirigidas a la Sra. Alcaldesa de acuerdo con el modelo del Anexo II de la presente convocatoria.

Las instancias también podrán presentarse en cualquier de las formas que determina el artículo 16 de la Ley 39/2015, de 1 de octubre, del procedimiento administrativo común de las Administraciones públicas. En caso de utilizar la oficina de correos o el registro de cualquier otro órgano administrativo que no sea lo del Ayuntamiento de Algaida, se tiene que remitir copia de la instancia, debidamente registrada, al correo electrónico [ajuntament@ajalgaida.net](mailto:ajuntament@ajalgaida.net) y dirigido al Registro de entrada del Ayuntamiento, dentro del plazo de presentación de solicitudes.

El plazo de presentación de instancias será de 20 días hábiles a contar desde el día siguiente de la publicación del anuncio de la convocatoria en el Boletín Oficial del Estado (BOE).

Las posteriores publicaciones referentes al proceso de selección se harán en el tablón de anuncios municipal ubicado en la sede electrónica (<https://ajalgaida.sedelectronica.es>).

A la instancia se adjuntarán los siguientes documentos:

- a) Una declaración responsable que la persona aspirante cumple los requisitos exigidos en las bases, con referencia siempre a la fecha de expiración del plazo señalado para presentar las solicitudes.
- b) Acreditación de haber abonado la tasa por derechos de examen. La carencia de justificación del pago de la tasa indicada determina la exclusión del aspirante. Este pago no sustituye, en ningún caso, el trámite de presentar la solicitud en el plazo y en la forma prevista.
- c) Declaración, si se tercia, de tener el certificado de superación de las pruebas de aptitud física de la EBAP en los términos que se establecen en la Disposición transitoria primera del Decreto ley 6/2021 al efecto de restar exentos de hacer las pruebas físicas del procedimiento selectivo. Serán válidos los certificados emitidos desde la entrada en vigor del Decreto 40/2019 (26/05/2021) hasta la entrada en vigor del Decreto ley 6/2021 (11/07/27) con una vigencia de dos años a contar desde el día de la superación de las pruebas de acreditación de la aptitud física que certifiquen.

La Administración puede requerir a la persona solicitando la aportación formal de la documentación sustituida por la declaración responsable en cualquier fase del procedimiento selectivo.

Los derechos de examen por esta convocatoria se fijan en 18,00 € según la Ordenanza reguladora de la tasa por expedición de documento o de actuaciones municipales a instancia de parte (*BOIB núm.163, de 3 de diciembre de 2019*), que se tendrán que ingresar mediante ingreso bancario en la cuenta del Ayuntamiento de Algaida (La Caixa – ES20 2100 0103 3502 0000 2599), indicando: nombre, DNI, concepto

«Proceso selectivo Policía Local».

La falsedad en los datos que se hagan constar en la solicitud o en la documentación aneja determina la exclusión inmediata de la persona solicitante, sin perjuicio de las medidas legales que correspondan.

Con la formalización y presentación de la solicitud, los/las aspirantes dan su consentimiento al tratamiento de los datos de carácter personal que son necesarios para tomar parte en la convocatoria y para el resto de la tramitación del proceso selectivo, de acuerdo con la normativa vigente y, especialmente, la Ley Orgánica de protección de datos.

Los aspirantes quedarán vinculados a los datos que se hagan constar en su solicitud. El domicilio y teléfono que figuren en la misma se considerarán válidos a efectos de notificaciones, y será responsabilidad exclusiva de los candidatos tanto los errores descriptivos, como la no comunicación durante el proceso de selección de cualquier cambio en los datos de la solicitud.

#### **CUARTA. Admisión y exclusión de las personas aspirantes**

Finalizado el plazo de presentación de instancias, en el plazo máximo de 10 días hábiles, la Sra. Alcaldesa aprobará por resolución la relación provisional de admitidos y excluidos, que se publicará en el tablón de anuncios de la sede electrónica del Ayuntamiento (<https://ajalgaida.sedelectronica.es>), con indicación de la causa de exclusión concediéndose, en su caso, un plazo de 10 días hábiles contadores desde el día siguiente de la publicación mencionada, para poder enmendar el defecto que haya motivado la exclusión o adjuntar el documento que sea preceptivo.

Una vez examinadas las que se hubieran presentado y en el plazo máximo de 10 días hábiles, se publicará la relación definitiva de admitidos a través de los medios mencionados.

De no presentar ninguna reclamación, se considerará definitiva la inicialmente publicada.

En la misma resolución se comunicará la composición del Tribunal y la fecha de inicio del primer ejercicio, lugar y hora.

Las posibles reclamaciones o alegaciones, si hubieran, serán aceptadas o rechazadas en la Resolución que apruebe la relación definitiva de aspirantes admitidos y excluidos, que se hará pública del mismo modo que la relación anterior. Los sucesivos anuncios del procedimiento selectivo se publicarán al tablón de anuncios de la sede electrónica del Ayuntamiento de Algaida (<https://ajalgaida.sedelectronica.es>).

#### **QUINTA. El tribunal calificador.**

El órgano de selección es colegiado y la composición se tiene que ajustar a los principios de imparcialidad y profesionalidad de sus miembros y se tiene que respetar el principio de representación equilibrada de mujeres y hombres, excepto por razones fundamentadas y objetivamente motivadas.

La composición de los Tribunales tiene que ser predominantemente técnica dado que todos los miembros tienen que tener titulación igual o superior a las exigidas para el acceso en la plaza convocada. La pertenencia a los órganos de selección es siempre en título individual y no se puede ejercer esta representación por cuenta de nadie.

El personal de elección o de libre designación política, el personal funcionario interino y el personal eventual no puede formar parte de los órganos de selección. Tampoco pueden formar parte las personas representantes de los empleados públicos, sin perjuicio de las funciones de vigilancia y velatorio del buen desarrollo del procedimiento selectivo.

Las personas representantes sindicales que participen en el procedimiento selectivo, con estas funciones de vigilancia y velatorio, tienen que pertenecer a organizaciones sindicales que tengan la consideración de más representativas y que cuenten con más del 10% de representantes en el ámbito del municipio de la convocatoria, con un máximo de un representante por cada sindicato con el límite de cuatro miembros por cada procedimiento selectivo.

El Tribunal Calificador tiene que estar constituido por cinco miembros y el mismo número de suplentes:

- a) Presidente o Presidenta: persona designada por el Ayuntamiento de Algaida entre el personal funcionario de carrera.
- b) Vocales:
  - un vocal propuesto por la Dirección General Emergencias e Interior, competente en materia de coordinación de policías locales y suplencia.
  - un vocal propuesto por la Escuela Balear de Administración Pública y suplencia.
  - un vocal designado por el Ayuntamiento de Algaida y suplencia.
- c) Un secretario o secretaria: persona designada por el Ayuntamiento de Algaida con voz y voto y suplencia.

El tribunal no puede constituirse ni actuar sin la asistencia de más de la mitad de sus miembros, titulares o suplentes indistintamente, sin





presidente o presidenta ni secretario o secretaria. Las decisiones se tienen que adoptar por mayoría.

La abstención y la recusación de los miembros del tribunal se tienen que ajustar a lo que prevén los artículos 23 y 24 de la Ley 40/2015, de 1 de octubre, de régimen jurídico del sector público y por los artículos 22 y 23 de la Ley 3/2003, de 26 de marzo, del régimen jurídico de la Administración de la Comunidad Autónoma de las Islas Baleares.

El Tribunal queda facultado para resolver las dudas que se presenten y adoptar los acuerdos necesarios para el buen orden de las pruebas en todo lo que no prevén estas bases. También resolverá las alegaciones que le sean planteadas. Todos los miembros del Tribunal Calificador, tendrán voz y voto. En el supuesto de que se produzca un empate en las decisiones del Tribunal, el presidente podrá hacer uso del voto de calidad para deshacerlo.

El tribunal podrá disponer de la incorporación de asesores especialistas, con voz y sin voto, en cada una de las pruebas del proceso.

A efectos de comunicaciones y otras incidencias, el Tribunal tiene su sede en el Ayuntamiento de Algaida.

Los miembros del Tribunal de plantilla del Ayuntamiento de Algaida percibirán dieta en caso de que su dedicación exceda de la jornada habitual de trabajo. El resto de miembros podrán percibir dieta según el que prevé el RD 462/2002.

Las decisiones adoptadas por el tribunal se pueden recurrir en las condiciones que establece el artículo 121 de la Ley 39/2015, de 1 de octubre, del Procedimiento Administrativo Común de las Administraciones Públicas.

#### **SEXTA.- Fases del sistema de selección**

El procedimiento de selección es el de oposición que consiste en la realización de las pruebas previstas en la convocatoria para determinar la capacidad y la aptitud de las personas aspirantes.

#### **Pruebas de la oposición:**

Todas las pruebas de la oposición son de carácter obligatorio y eliminatorio. Es necesario superar la prueba anterior para poder pasar a la siguiente.

El orden de actuación de los aspirantes se realizará por orden alfabético de los apellidos.

Las mujeres embarazadas con previsión de parto, o en periodo de posparto, coincidente con las fechas de realización de cualquiera de los exámenes o pruebas previstas en el proceso selectivo, podrán poner en conocimiento del Tribunal esta situación, adjuntando el correspondiente informe médico oficial por el cual se certifica esta circunstancia.

La comunicación tiene que realizarse con el tiempo suficiente y el Tribunal tiene que determinar en base a la información si es procedente o no atender la solicitud, aplazar la prueba o pruebas o realizarla en un lugar alternativo.

En ningún caso las pruebas de reconocimiento médico tienen que estimar como circunstancia negativa a los efectos del proceso selectivo cualquiera derivada de la situación de embarazo o lactancia.

Las pruebas son las siguientes:

1. -Prueba de aptitud física
2. -Prueba de conocimientos tipo test
3. -Prueba de desarrollo
4. -Prueba de aptitud psicotécnica y de personalidad

#### **1) Prueba de aptitud física**

Tiene por objeto comprobar, entre otros aspectos, las condiciones de fuerza, agilidad y resistencia de las personas aspirantes.

Esta prueba consiste en la superación de las pruebas parciales que determina el anexo 3 del Decreto 40/2019, de 24 de mayo, por el cual se aprueba el Reglamento marco de coordinación de las policías locales de las Islas Baleares y se modifica el Decreto 55/2017, de 15 de diciembre, del Fondo de Seguridad Pública de las Islas Baleares (anexo III).

Las pruebas físicas se tienen que superar globalmente, de acuerdo con el baremo y los méritos que señala el citado anejo. El resultado global de esta prueba se tiene que otorgar siempre que el aspirante haya superado un mínimo de tres de las cuatro pruebas parciales con una nota mínima de 5 o superior y que, en la otra prueba parcial, la nota sea igual o superior a 3. La nota mediana de apto se tiene que otorgar siempre que el resultado sea igual o superior a 5; si es inferior a 5, será de no apto.





Las aspirantes que estén embarazadas o en periodo de posparto en la fecha de realización de las pruebas físicas, lo cual impida o dificulta la realización de esta prueba, y siempre que lo acrediten mediante un certificado médico, tienen que ponerlo en conocimiento del Tribunal Calificador, con carácter previo a la realización de la prueba o el ejercicio. En este caso llevarán a cabo el resto de las pruebas. Si superan estas, la calificación de la fase de oposición queda condicionada a la superación de las pruebas de aptitud física en la fecha que el Tribunal determine, una vez desaparecidas las causas que motivaron el aplazamiento. El Tribunal puede establecer de oficio de forma motivada y con audiencia a la aspirante afectada, una fecha apropiada para realizar las pruebas físicas aplazadas.

En todo caso, se tiene que declarar superado el proceso selectivo de las personas aspirantes con una puntuación final que no puedan superar las aspirantes que se hayan acogido a este derecho.

## 2) Prueba de conocimiento tipo test

La prueba de conocimientos tipos test consta de dos ejercicios que se pueden realizar en una sola sesión.

**1.º ejercicio:** Consiste en responder por escrito las preguntas de un cuestionario de 60 preguntas, con cuatro respuestas alternativas, de las cuales solo una es correcta, propuesto por el Tribunal calificador, designadas por sorteo público entre 3 alternativas diferentes, que están relacionadas con el programa de temas que figuran en la convocatoria como anexo I.

La valoración de esta prueba es de 0 a 20 puntos y hay que obtener un mínimo de 10 puntos para superarla. Las preguntas no resueltas no se valorarán.

Las preguntas con respuesta errónea o si figura más de una respuesta, se penalizarán con un cuarto del valor asignado a la respuesta correcta.

Para efectuar la calificación del ejercicio se aplicará la fórmula siguiente:

$$Q = \frac{\{A-(E/4)\} \times 20}{P}$$

Q: resultado de la prueba.

A: número de respuestas acertadas.

E: número de respuestas erróneas.

P: número de preguntas del ejercicio.

La duración es de 90 minutos.

**2.º ejercicio:** Consiste en responder por escrito las preguntas de un cuestionario de 50 preguntas, con cuatro respuestas alternativas, de las cuales solo una es correcta, designado por sorteo público entre 3 alternativas diferentes, relacionadas con el contenido del temario propuesto por el Ayuntamiento de Algaida de conocimientos geográficos, históricos, sociológicos y demográficos del término municipal y de las ordenanzas municipales del Ayuntamiento de Algaida.

- Historia y conocimiento del término municipal de Algaida.
- Ordenanza municipal de circulación y peatones (BOIB núm.156, de 16 de noviembre de 2019).
- Ordenanza municipal reguladora del estacionamiento de vehículos de tracción mecánica a la vía pública (BOIB núm.107, de 31 de agosto de 2017).
- Ordenanza municipal de seguridad y convivencia ciudadana (BOIB, núm.74, de 31 de mayo de 2014).
- Ordenanza municipal reguladora de los ruidos y las vibraciones (BOIB núm.141, de 15 de octubre de 2013).
- Ordenanza reguladora de la expedición de tarjetas de armas y de su utilización (BOIB núm.163, de 26 de noviembre de 2013).
- Ordenanza municipal de venta ambulante (BOIB núm.81, de 6 de junio de 2013).
- Ordenanza municipal reguladora de la ocupación del dominio público con mesas, sillas, toldos y estructuras similares con finalidad lucrativa (BOIB núm.80, de 28 de junio de 2018).
- Ordenanza municipal reguladora del uso del fuego en los núcleos urbanos de Algaida (BOIB núm. 8, de 13 de enero de 2022).

Se puede acceder a este temario en el portal de transparencia de la sede electrónica del Ayuntamiento.

La valoración de esta prueba es de 0 a 20 puntos y hay que obtener un mínimo de 10 puntos para superarla. Las preguntas no resueltas no se valorarán. Las preguntas con respuesta errónea o si figura más de una respuesta, se penalizarán con un cuarto del valor asignado a la respuesta correcta.

Para efectuar la calificación del ejercicio se aplicará la fórmula siguiente:





$$Q = \frac{\{A-(E/4)\} \times 20}{P}$$

Q: resultado de la prueba.

A: número de respuestas acertadas.

E: número de respuestas erróneas.

P: número de preguntas del ejercicio.

La duración es de 90 minutos.

En caso de que el Tribunal acuerde la anulación de alguna o algunas de las preguntas, por haber detectado de oficio algún error manifiesto durante la realización del ejercicio o porque este se detecte como consecuencia de las alegaciones que posteriormente se presenten, se ajustará el valor de cada pregunta para conservar la puntuación máxima posible.

La valoración de esta prueba tiene que ser el resultado de la suma de ambas fases; la puntuación de cada fase supondrá el 50% de la puntuación total de la prueba. No se tienen que sumar las dos fases si en una de las dos se obtiene una puntuación inferior a 10. Para aprobar este ejercicio es necesario obtener 20 puntos como mínimo.

### 3) Prueba de desarrollo

Consiste en el desarrollo por escrito de dos temas diferentes, correspondientes al temario general que figura en la convocatoria (Anexo I). La elección de estos se tiene que hacer por sorteo.

La valoración de esta prueba es de 0 a 20 puntos y hay que obtener un mínimo de 10 para superarla.

La duración es de 120 minutos

### 4) Prueba de aptitud psicológica y de personalidad

Esta prueba consiste en la exploración psicotécnica para acreditar niveles mínimos de aptitudes intelectuales y también en la exploración de la personalidad y las actitudes de las personas aspirantes con el fin de determinar el conjunto de competencias correspondientes a las funciones de la categoría de policía, y descartar la existencia de síntomas o indicadores compatibles con alteraciones psicopatológicas y/o de la personalidad. Las pruebas serán efectuadas por un profesional de la psicología que actuará como asesor del tribunal.

Esta prueba consta de dos partes:

**Primera parte:** Consiste en responder un test de aptitud intelectual. La valoración de esta prueba es de 0 a 10 puntos y hay que obtener un mínimo de 5 para superarla. El resultado será de APTO o no APTO, quedarán eliminadas las personas aspirantes que no obtengan una valoración de apto.

La duración es de 45 minutos

**Segunda parte:** Consiste en responder una prueba para evaluar el conjunto de competencias correspondientes según las funciones de la categoría de policía que pueden consistir en uno o varios test y, si procede, en una entrevista personal para completar el estudio. Su valoración es APTO o NO APTO. Quedarán eliminados los aspirantes que no obtengan la valoración de APTO.

La duración es de 45 minutos

En todo caso, las pruebas y los instrumentos utilizados para la evaluación tienen que contar con los requisitos técnicos de fiabilidad y validez propios de psicometría. Así mismo, los cuestionarios de personalidad tienen que disponer de escalas de deseabilidad social y/o sinceridad que el evaluador tendrá que considerar.

### SÉPTIMA. Calificaciones de los ejercicios y lista provisional de personas aprobadas

Las calificaciones de los ejercicios se publicarán en el tablón de anuncios del Ayuntamiento (<https://ajalgaida.sedelectronica.es>). Las personas aspirantes podrán presentar las observaciones o alegaciones que consideren oportunas en el registro del Ayuntamiento en el plazo de 3 días hábiles contados desde el día siguiente de la publicación del resultado de cada ejercicio, y estas tendrán que ser resueltas de forma motivada por el Tribunal en todo caso antes de las 48 horas previas al inicio del ejercicio siguiente. A los efectos señalados, se tiene que facilitar la vista de los ejercicios de las personas opositoras.

Finalizados todos los ejercicios de la fase de oposición, el tribunal hará pública en el tablón de anuncios del Ayuntamiento la lista provisional

de personas que lo hayan superado, con indicación del DNI y de la puntuación obtenida.

La relación de personas que han superado la fase de oposición será determinada por la superación de todos los ejercicios eliminatorios. La calificación final de la oposición tiene que ser la media aritmética de las puntuaciones otorgadas en las pruebas evaluables mediante puntuación.

En el supuesto de que dos o más aspirantes obtuvieran la misma calificación total, se deshará el empate sucesivamente, los criterios siguientes:

- a) La puntuación total de las dos pruebas de conocimientos tipo test.
- b) La puntuación de la prueba de desarrollo.
- c) Si persiste el empate, finalmente el Tribunal resolverá el empate por sorteo.

Las personas aspirantes dispondrán de un plazo de diez días hábiles, contadores desde la publicación de las listas provisional, para hacer reclamaciones. Acabado este plazo, el Tribunal dispondrá de tres días hábiles para resolver las reclamaciones.

#### **OCTAVA. Lista definitiva de personas aprobadas en la fase de oposición**

Resueltas las reclamaciones, el Tribunal publicará en la sede electrónica del Ayuntamiento (<https://ajalgaida.sedelectronica.es>) la relación de aprobados por orden de puntuación y elevará al órgano convocante la propuesta de las personas aspirantes para que la apruebe. La aprobación de la relación de aspirantes que han superado el proceso selectivo y que tienen que ser nombrados como personal funcionario en prácticas será publicada en el Boletín Oficial de las Islas Baleares y en la sede electrónica del ayuntamiento.

En ningún caso no puede ser un número de aspirantes superior al de plazas convocadas.

#### **NOVENA. Presentación de documentación y nombramiento de funcionarios en prácticas**

Las personas aspirantes disponen de un plazo de veinte días hábiles, desde la fecha de publicación de la resolución de aprobación de la relación de aspirantes que han superado el proceso selectivo y que tienen que ser nombrados funcionarios en prácticas, para presentar los documentos que acreditan que cumplen los requisitos que exige la convocatoria.

No requieren presentación aquellos documentos que se encuentren en poder del Ayuntamiento de Algaida o se pueda comprobar la información por técnicas telemáticas según se regula en el artículo 28 de la Ley 39/2015, de 1 de octubre, del procedimiento administrativo común de las administraciones públicas. En este último caso el interesado tiene que indicar en qué momento y ante qué órgano administrativo presentó los documentos mencionados, y las administraciones públicas los tienen que solicitar electrónicamente a través de sus redes corporativas o de una consulta a las plataformas de intermediación de datos u otros sistemas electrónicos habilitados al efecto.

El incumplimiento de este plazo o si del examen de la documentación presentada se deduce que los aspirantes no cumplen los requisitos que se exigen en la convocatoria, supondrá la pérdida del derecho a ser nombrados funcionarios en prácticas y quedarán sin efecto todas las actuaciones anteriores relativas a su nombramiento.

Las personas aspirantes que superen la fase de oposición y acrediten que cumplen los requisitos que exige la convocatoria tienen que ser nombradas funcionarios en prácticas por la alcaldesa al inicio de este periodo.

El nombramiento tendrá efectos desde la fecha de comienzo del curso de capacitación o en los supuestos en que la normativa de aplicación exceptúe la realización de este curso, desde la fecha de comienzo de las prácticas en el municipio.

En ningún caso se puede nombrar personal funcionario en prácticas un número de aspirantes superior al de plazas convocadas.

Esta situación se tiene que mantener hasta que sean nombrados personal funcionario de carrera, si procede, o calificados de no aptas.

#### **DÉCIMA. Personal funcionario en prácticas**

La fase de oposición se completa con la superación de un periodo de prácticas.

Este periodo está integrado por la superación tanto del curso de capacitación correspondiente a la categoría de policía como de la fase de prácticas en el municipio, relacionadas con las funciones propias de esta categoría.

Las personas aspirantes que no superen el periodo de prácticas de acuerdo con el procedimiento de calificación previsto decaerán en su derecho a su nombramiento como personal funcionario de carrera, mediante una resolución motivada de la alcaldesa a propuesta del órgano responsable de la evaluación del periodo de prácticas.



Si algún aspirante es calificado de no apto en la fase de prácticas, o bien si abandona las prácticas antes de su calificación o es expulsado, en la misma resolución se puede requerir a las personas aspirantes que hayan aprobado todas las pruebas, por orden de puntuación obtenida en las pruebas de la oposición para ser nombrados personal funcionario en prácticas. La incorporación de estas personas aspirantes en ningún caso se puede realizar en un curso ya iniciado y se tiene que aplazar a comienzos del curso de capacitación inmediatamente posterior.

La resolución mencionada, que agota la vía administrativa, se puede recurrir en los términos que establece la Ley 39/2015, de 1 de octubre, del procedimiento administrativo común de las administraciones públicas.

#### **UNDÉCIMA. Contenido y retribuciones de las prácticas**

##### **Curso de capacitación**

Las personas aspirantes nombradas funcionarias en prácticas tendrán que realizar y superar el curso de capacitación, impartido u homologado por la Escuela Balear de Administración Pública, a que hace referencia el artículo 34 de la Ley 4/2013, de 17 de julio, de Coordinación de las Policías Locales de las Islas Baleares, excepto en los supuestos en que la normativa de aplicación exceptúe la realización de este curso.

Las personas que acrediten haber superado el curso de capacitación de la categoría de policía o superior antes de la entrada en vigor de la Ley 11/2017 y lo tengan debidamente actualizado, restan exentas de realizar esta fase de las prácticas.

Así mismo, las personas que hayan superado todo el período de prácticas y hayan sido nombrados funcionarios de carrera quedan exentos de realizar el curso de capacitación de la categoría correspondiente si se vuelven a presentar a otro procedimiento selectivo, siempre que acrediten haber estado de manera ininterrumpida en situación de servicio activo en la policía local o en situación de servicios especiales.

El incumplimiento de las normas de régimen interno establecidas en la resolución correspondiente de la persona titular de la Consejería de Hacienda y Administraciones Públicas a la cual hace referencia el artículo 178.2 del Decreto 40/2019, de 24 de mayo, por el cual se aprueba el Reglamento marco de coordinación de los policías locales de las Islas Baleares y se modifica el Decreto 55/2017, de 15 de diciembre, del Fondo de Seguridad Pública de las Islas Baleares, puede dar lugar a la no superación del curso de capacitación en las condiciones establecidas.

Las faltas de asistencia no justificadas durante la realización del curso de capacitación comportará la disminución proporcional de los derechos económicos, sin perjuicio de la incidencia sobre la evaluación de este.

Los aspirantes que no superen el curso de capacitación no podrán realizar el periodo de prácticas en el municipio y perderá todos los derechos a su nombramiento como funcionario/a de carrera, declarándose así mediante resolución motivada del órgano municipal correspondiente.

##### **Prácticas en el municipio**

Este periodo de prácticas para la categoría de policía se realiza una vez superado el curso de capacitación excepto que la incompatibilidad de fechas aconseje repartirlo en dos etapas. En todo caso, es necesario haber completado al menos una quinta parte del curso de capacitación para poder ejecutar la primera etapa de prácticas.

La fase de prácticas en el municipio, con el contenido que determine el Ayuntamiento, tendrá una duración de un año.

La metodología de ejecución y la supervisión se ajustará a lo que establece en la Resolución de la consellera de Administraciones Públicas y Modernización de 23 de octubre de 2020 por la que se determina la metodología de ejecución, supervisión i evaluación de las prácticas en el municipio para las distintas categorías de policía local. (BOIB núm. 188, de 31 de octubre de 2020).

La evaluación de las prácticas se llevará a cabo según lo que establecen los artículos del 180 al 182 del Decreto 40/2019 y la Resolución de la consellera de Administraciones Públicas y Modernización de 23 de octubre de 2020.

##### **Retribución de las prácticas**

Durante el periodo de prácticas se reciben las retribuciones según el que establece el artículo 34 bis de la Ley 4/2013.

##### **DOCENA. Finalización del proceso selectivo**

El tribunal calificador elevará a la alcaldesa la lista definitiva de las personas aspirantes declaradas aptas o no aptas, quien resolverá y ordenará su publicación en el plazo de 15 días hábiles en el Boletín Oficial de las Islas Baleares y se publicará en la sede electrónica del ayuntamiento. La resolución mencionada, que agota la vía administrativa, se puede recurrir en los términos que establece el artículo 123 de la Ley 39/2015, de 1 de octubre del procedimiento administrativo común de las Administraciones Públicas.



### DECIMOTERCERA. Impugnación

Contra la convocatoria y sus bases, que ponen fin a la vía administrativa, se puede interponer un recurso potestativo de reposición ante la Alcaldía en el plazo de un mes, contado desde el día siguiente en que se hayan publicado en el Boletín Oficial de las Islas Baleares, de acuerdo con los artículos 123 y 124 de la Ley 39/2015, de 1 de octubre, del procedimiento administrativo común.

También se puede interponer un recurso contencioso-administrativo ante el Juzgado de este orden jurisdiccional en el plazo de dos meses, contados desde el día siguiente de su publicación en el Boletín Oficial de las Islas Baleares, de acuerdo con los artículos 8.2 y 46.1 de la Ley 29/1998, de 13 de julio, reguladora de la jurisdicción contencioso-administrativa.

### ANEXO I TEMARIO PRUEBA DE CONOCIMIENTOS GENERALES

Tema 1. La Constitución española de 1978. La Constitución como norma suprema. Características y estructura de la Constitución española. Principios constitucionales básicos.

Tema 2. La Constitución española de 1978. Derechos y deberes fundamentales.

Tema 3. La Constitución española de 1978. La Corona. Las Cortes Generales. El Gobierno y la Administración. Las relaciones entre las Cortes Generales y el Gobierno. El poder judicial. El Tribunal Constitucional.

Tema 4. La Constitución Española de 1978. La organización territorial del Estado español.

Tema 5. El Estatuto de autonomía de las Islas Baleares. Disposiciones generales. Las competencias de la Comunidad Autónoma de las Islas Baleares. Instituciones de la Comunidad autónoma de las Islas Baleares: del Parlamento, del presidente de Gobierno de las Islas Baleares, de los consejos insulares, de los municipios y otras entidades locales. El poder judicial en las Islas Baleares: el Tribunal Superior de Justicia de las Islas Baleares, las competencias, el presidente o presidenta del Tribunal Superior de Justicia de las Islas Baleares. Financiación y Hacienda: principios generales: principios.

Tema 6. La Ley 20/2006, de 15 de diciembre, municipal y de régimen local de las Islas Baleares. Los municipios: los elementos del municipio. Identificación, la población municipal, la organización municipal, competencias. Disposiciones comunes a las entidades locales: reglamentos, ordenanzas y bandos.

Tema 7. El Real decreto legislativo 6/2015, de 30 de octubre, por el cual se aprueba el Texto refundido de la Ley sobre tráfico, circulación de vehículos de motor y seguridad vial. Disposiciones generales. Ejercicio y coordinación de las competencias sobre tráfico, circulación de vehículos a motor y seguridad vial: competencias de los municipios. Anexo I: conceptos básicos.

Tema 8. El Real Decreto 1428/2003, de 21 de noviembre, por el cual se aprueba el Reglamento general de circulación para la aplicación y el despliegue del texto articulado de la Ley sobre tráfico, circulación de vehículos de motor y seguridad viaria, aprobado por el Real decreto legislativo 339/1990. Normas generales de comportamiento en la circulación: normas generales, normas generales de los conductores, normas sobre bebidas alcohólicas, normas sobre estupefacientes, psicotrópicos, estimulantes u otras sustancias análogas.

Tema 9. El Real Decreto 1428/2003, de 21 de noviembre, por el cual se aprueba el Reglamento general de circulación para la aplicación y el desarrollo del texto articulado de la Ley sobre tráfico, circulación de vehículos de motor y seguridad vial, aprobado por el Real decreto legislativo 339/1990. La circulación de vehículos.

Tema 10. El Real Decreto 1428/2003, de 21 de noviembre, por el cual se aprueba el Reglamento general de circulación para la aplicación y el desarrollo del texto articulado de la Ley sobre tráfico, circulación de vehículos de motor y seguridad vial, aprobado por el Real decreto legislativo 339/1990. La señalización: normas generales, prioridad entre señales. Las señales y órdenes de los agentes de circulación.

Tema 11. El Real Decreto 818/2009, de 8 de mayo, por el cual se aprueba el Reglamento general de conductores. Las autorizaciones administrativas para conducir: el permiso y la licencia de conducción.

Tema 12. El Real Decreto 2822/1998, de 23 de diciembre, por el cual se aprueba el Reglamento general de vehículos. Normas generales

Tema 13. El Real Decreto 2822/1998, de 23 de diciembre, por el cual se aprueba el Reglamento general de vehículos. Ciclomotores, ciclos, vehículos de tracción animal y tranvías.

Tema 14. El Real Decreto 2822/1998, de 23 de diciembre, por el cual se aprueba el Reglamento general de vehículos. Autorizaciones de



circulación de los vehículos: matriculación y matriculación ordinaria.

Tema 15. El Real Decreto 2822/1998, de 23 de diciembre, por el cual se aprueba el Reglamento general de vehículos. Anexo II: definiciones y categorías de los vehículos.

Tema 16. El Real Decreto 2822/1998, de 23 de diciembre, por el cual se aprueba el Reglamento general de vehículos. Anexo XVIII: placas de matrícula, colores e inscripciones, contraseñas de las placas.

Tema 17. El accidente de tráfico. Definición, tipo, causas y clases de accidentes. La actividad policial ante los accidentes de tráfico. El orden cronológico de las actuaciones.

Tema 18. La Ley 4/2013, de 17 de julio, de coordinación de las policías locales de las Islas Baleares. Principios generales. Cuerpos de policía local. Estructura y régimen de funcionamiento.

Tema 19. La Ley 4/2013, de 17 de julio, de coordinación de las policías locales de las Islas Baleares. Principios generales del régimen estatutario. Régimen disciplinario: principios generales, infracciones, sanciones y potestad sancionadora, extinción y prescripción.

Tema 20. El Decreto 40/2019, de 24 de mayo, por el que se aprueba el Reglamento marco de coordinación de las policías locales de las Islas Baleares y se modifica el Decreto 55/2017, de 15 de diciembre, del Fondo de Seguridad Pública de las Islas Baleares. Uso del equipo básico de autodefensa y protección: disposiciones generales, normas generales sobre tenencia de armas, utilización de armas de fuego, utilización de la defensa y del bastón extensible, utilización del aerosol de defensa. Uniformidad y equipamiento. Normas de apariencia externa, presentación y uniformidad.

Tema 21. La Ley Orgánica 2/1986, de 13 de marzo, de fuerzas y cuerpos de seguridad. Principios básicos de actuación. Disposiciones estatutarias comunes. Características y funciones de las policías locales.

Tema 22. La policía local como policía judicial. La detención. Concepto. Derechos y garantías del detenido. Ley Orgánica 6/1984, de 24 de mayo, reguladora del procedimiento del habeas corpus.

Tema 23. El Real Decreto de 14 de septiembre de 1882 por el cual se aprueba la Ley de enjuiciamiento criminal. La denuncia.

Tema 24. La Ley Orgánica 10/1995, de 23 de noviembre, del Código penal. De la infracción penal. De las personas criminalmente responsables de los delitos.

Tema 25. La Ley Orgánica 10/1995, de 23 de noviembre, del Código penal. Delitos contra el patrimonio y contra el orden socioeconómico: de los hurtos, de los robos, del robo y hurto de uso de vehículos, de la usurpación, de las defraudaciones, de los daños.

Tema 26. La Ley Orgánica 10/1995, de 23 de noviembre, del Código penal. Delitos contra la seguridad vial.

Tema 27. La Ley Orgánica 10/1995, de 23 de noviembre, del Código penal. Delitos cometidos con motivo del ejercicio de los derechos fundamentales y de las libertades públicas garantizadas por la Constitución.

Tema 28. La Ley Orgánica 3/2018, de 5 de diciembre, de protección de datos personales y garantía de los derechos digitales. Disposiciones generales. Principios de protección de datos. Derechos de las personas.

Tema 29. La Ley 11/2016, de 28 de julio, de igualdad de mujeres y hombres. Disposiciones generales. Competencias, funciones y organización institucional y financiación. Violencia machista.

Tema 30. La Ley 8/2016, de 30 de mayo, para garantizar los derechos de las lesbianas, gays, trans, bisexuales e intersexuales y para erradicar la LGTBI y fobia. Disposiciones generales. Políticas públicas para promover la igualdad efectiva de las personas LGTBI: profesionales que actúan en ámbitos sensibles. Mecanismos para garantizar el derecho a la igualdad: disposiciones generales.





## ANEXO II

### SOLICITUD PARA PARTICIPAR EN EL PROCESO SELECTIVO ORDINARIO, PARA LA SELECCIÓN DE 1 PLAZA DE POLICÍA LOCAL, FUNCIONARIO DE CARRERA, MEDIANTE OPOSICIÓN, DEL AYUNTAMIENTO DE ALGAIDA

NOMBRE Y APELLIDOS:	
DNI:	
DIRECCIÓN:	
CÓDIGO POSTAL:	MUNICIPIO:
PROVINCIA:	PAÍS:
TELÉFONO MÓVIL:	
CORREO ELECTRÓNICO:	
Todos estos datos quedan protegidas en aplicación de la Ley Orgánica 3/2018, de 5 de diciembre, de Protección de Datos Personales y garantía de los derechos digitales.	

EXPONE: Que vista la publicación al BOIB nº \_\_\_\_ de fecha \_\_\_\_ de \_\_\_\_ de 2022 y BOE n.º \_\_\_\_ de fecha \_\_\_\_ de \_\_\_\_ de 2022 de la convocatoria para tomar parte en el proceso selectivo de la oposición de una plaza de Policía Local, por turno libre, del Ayuntamiento de Algaida.

PRESENTA:

- Fotocopia compulsada del DNI o documento que acredite la nacionalidad.
- Fotocopia compulsada del título exigido para tomar parte en esta convocatoria.
- Fotocopia compulsada del certificado de conocimientos de lengua catalana.
- Una fotocopia compulsada del carnet de conducir de las clases A2 y B en vigor.

DECLARA: Que cumple todas y cada una de las condiciones exigidas a la base segunda de la convocatoria, referidas a la fecha de finalización del plazo de presentación de solicitudes:

- No sufrir ninguna dolencia o defecto físico o psicofísico que impida o mengüe el desarrollo correcto de las funciones, en relación con el cuadro de las exclusiones que se determinan en el anexo 5 del Decreto 40/2019, de 30 de abril.
- No haber sido separado del servicio de la Administración local, autonómica o estatal, ni estar inhabilitado para el ejercicio de la función pública.
- No tener antecedentes penales por delitos dolosos.
- Comprometerse a llevar armas y, si procede, a utilizarlas

Que (SÍ/NO) dispone del certificado de superación de las pruebas de aptitud física de la EBAP en los términos que se establecen en el artículo 165.3 del Decreto 40/2019 a efectos de restar exentas de hacer las pruebas físicas del proceso selectivo.

SOLICITA: Que se tenga por presentada la presente solicitud dentro del plazo concedido al efecto y sea admitida para participar en el proceso selectivo ordinario por la selección de una plaza de Policía Local del Ayuntamiento de Algaida.

Lugar, fecha y firma

Alcaldesa del Ayuntamiento de Algaida



**ANEXO III****Baremo de puntuación de las pruebas físicas para ingresar en las diversas categorías de la policía local de las Illes Balears****1. Prueba de aptitud física**

Tiene como finalidad comprobar, entre otras condiciones, la fuerza, la agilidad, la rapidez y la resistencia de la persona aspirante. Consiste en superar, con una nota de 5 o superior, las pruebas físicas que se indican, de acuerdo con los baremos y los criterios que se establecen por edad y sexo. Las pruebas físicas deben superarse globalmente, de acuerdo con el baremo y los méritos que se señalen. El resultado global de esta prueba debe otorgarse siempre y cuando el aspirante haya superado un mínimo de 3 de las pruebas parciales con una nota mínima de 5 o superior y que, en la otra prueba parcial, la nota sea 3 o superior. La nota media de apto debe otorgarse siempre y cuando el resultado sea 5 o superior; si es inferior a 5, debe ser de no apto.

**2. Pruebas que deben realizarse**

Las pruebas físicas para policías locales y otras escalas de las Illes Balears deben realizarse en un mismo día en el siguiente orden:

1. Circuito de agilidad y flexibilidad.
2. Fuerza flexora de las extremidades superiores.
3. Resistencia 1.000 m.
4. Aptitud en el medio acuático.

**Fuerza flexora de las extremidades superiores**

Representació gràfica:

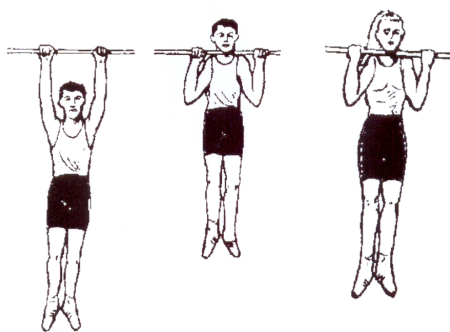
**Objetivo de la prueba**

Valorar la fuerza relativa de las extremidades superiores y la capacidad de elevar el peso corporal, mediante la flexión de las extremidades superiores, dependiendo de dos variables: la fuerza flexora de los brazos y el peso corporal del aspirante.

**a) Posición inicial y ejecución (hombres)**

El aspirante debe estar agarrado a la barra horizontal con las dos manos, separadas al máximo por la anchura de los hombros, y mirando hacia el frente. Los brazos deben estar completamente estirados y el aspirante debe estar en suspensión total sin tocar el suelo con los pies.

Al oír la señal, el aspirante debe hacer el número máximo posible de flexiones de brazos, sin límite de tiempo, a menos que el juez le indique que debe abandonar la prueba. Se contabiliza una flexión de brazos siempre y cuando el aspirante haya realizado el recorrido completo, es decir, desde la suspensión total con los brazos estirados hasta la flexión total de brazos de manera que la barbilla del aspirante supere en altura la barra de sujeción sin tocarla.

Se considera acabada la prueba cuando el aspirante cometa alguna infracción según la opinión del juez, o cuando suelte la barra y toque el suelo con los pies.

**b) Posición inicial y ejecución (mujeres)**

La aspirante debe situarse en posición de suspensión, con los brazos flexionados, cogida a la barra horizontal sin tocar el suelo. Las palmas de las manos deben mirar hacia el cuerpo; las piernas deben estar totalmente estiradas y juntas, y la barbilla por encima de la barra horizontal sin tocarla.

La aspirante debe mantenerse en suspensión cuanto más tiempo mejor en la posición inicial descrita en el párrafo anterior.

Se considera acabada la prueba cuando la aspirante cometa alguna infracción según la opinión juez; cuando suelte la barra, o cuando la barbilla quede paralela o por debajo de la barra horizontal.

c) Normas

- No se permite ningún tipo de balanceo del cuerpo.
- No se permite la flexión de las extremidades inferiores.
- No se permite la ayuda con movimientos de pies o piernas.
- No se permite cruzar los pies ni las piernas.
- Solo se permite un intento por aspirante.
- Están prohibidos los guantes y otros complementos similares. Tampoco se permiten productos de fijación en la barra y en las manos.

d) Evaluación (hombres)

El juez dará la orden de inicio y el aspirante deberá realizar el ejercicio completo descrito. Se contabilizará el número exacto de repeticiones correctas.

e) Evaluación (mujeres)

El juez dará la orden de inicio y la aspirante empezará a ser cronometrada en el tiempo máximo que se mantenga con los brazos flexionados y con las piernas completamente estiradas, sin tocar la barra fija horizontal con la barbilla.

Fuerza flexora de las extremidades superiores hombres (tiempo x segundos)				
Puntuación	Menores de 30 años	De 30 años y un día a 40 años	De 40 años y un día a 50 años	Más de 50 años y un día
10	>=17	>=14	>=11	>=8
9	15 - 16	13	9 - 10	7
8	13 - 14	11 - 12	7 - 8	6
7	11 - 12	9 - 10	6	5
6	9 - 10	7 - 8	5	4
5	7 - 8	5 - 6	4	3
4	5 - 6	4	3	2
3	4	3	2	1
Eliminado	<=3	<=2	<=1	0

Fuerza flexora de las extremidades superiores mujeres (tiempo x segundos)				
Puntuación	Menores de 30 años	De 30 años y un día a 40 años	De 40 años y un día a 50 años	Más de 50 años y un día
10	>= 1'21"	>= 1'06"	>= 51"	>= 36"
9	1'11" - 1'20"	1'01" - 1'05"	46" - 50"	31" - 35"
8	1'06" - 1'10"	56" - 1'00"	41" - 45"	26" - 30"
7	1'01" - 1'05"	51" - 55"	36" - 40"	21" - 25"
6	56" - 60"	46" - 50"	31" - 35"	16" - 20"
5	51" - 55"	45"	30"	15"
4	45" - 50"	40" - 44"	25" - 29"	11" - 14"
3	40" - 44"	32" - 39"	20" - 24"	6" - 10"
Eliminada	<= 39"	<=31"	<=19"	<=5"





## Test de agilidad

### Representació gràfica:

El material es disposarà segons la distribució del següent gràfic:

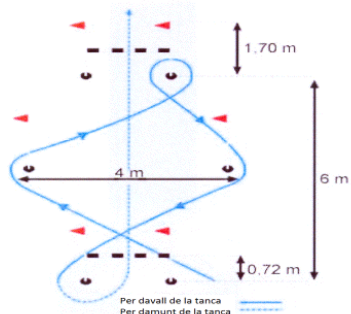

### Objetivo de la prueba

Medir la agilidad en movimiento del aspirante (Agilidad = Velocidad + Coordinación). Este dato se obtiene midiendo la capacidad para realizar en el menor tiempo posible una serie de habilidades y desplazamientos.

#### a) Posición inicial

El aspirante debe situarse de pie, detrás de la línea de salida, sin pisarla.

#### b) Circuito

Debe llevarse a cabo en una zona totalmente lisa y llana de 8 m x 4 m, dotada de los siguientes elementos:

- 2 soportes de 3 cm de anchura.
- 6 picas de 1,60 m de altura con banderolas o 2 vallas de atletismo, reguladas a 0,72 m de altura desde el nivel del suelo y situadas a 6 m una de la otra y en línea recta.

#### c) Ejecución

El juez dirá, dejando un intervalo de 2 segundos: «Preparado/a..., listo/a...», y tocará el silbato, momento en que el aspirante debe realizar el recorrido fijado a la máxima velocidad que pueda. Debe seguir las indicaciones hacia el punto opuesto al de la salida; debe sortear las picas; debe introducirse (rodear) en la segunda valla por debajo, y debe sobrepasar las dos vallas de salto por arriba.

#### d) Normas:

- No se permite ningún tipo de balanceo previo.
- Hay dos oportunidades para hacer la prueba. Deben transcurrir como mínimo 30 segundos entre una repetición y la siguiente y debe contabilizarse el mejor tiempo obtenido de los dos intentos llevados a cabo. Un intento nulo restará una oportunidad; dos intentos nulos descalifican al aspirante.
- No está permitido hacer la prueba descalzos, ni utilizar zapatillas de tacos, tacos ni plataformas de salida, etc.

#### e) Recorridos nulos:

- Si el aspirante no supera un obstáculo, el intento debe considerarse nulo.
- El intento también se considerará nulo cuando el aspirante modifique el recorrido señalado o cuando tire al suelo o desplace alguna barra o valla.



**Test de agilidad hombres**

Puntuación	Menores de 30 años	De 30 años y un día a 40 años	De 40 años y un día a 50 años	Más de 50 años y un día
10	<= 9,2"	<= 11,5"	<= 12,6"	<= 14,9"
9	9,3" - 9,8"	11,6" - 11,7"	12,7" - 12,9"	15,0" - 15,4"
8	9,9" - 10,3"	11,8" - 11,9"	13,0" - 13,2"	15,5" - 15,8"
7	10,4" - 10,7"	12,0" - 12,1"	13,3" - 13,5"	15,9" - 16,1"
6	10,8" - 11,1"	12,2" - 12,4"	13,6" - 13,8"	16,2" - 16,4"
5	11,2" - 11,5"	12,5" - 12,7"	13,9" - 14,0"	16,5" - 17,0"
4	11,6" - 11,9"	12,8" - 13,5"	14,1" - 14,5"	17,1" - 17,5"
3	12,0" - 12,5"	13,6" - 14,0"	14,6" - 15,1"	17,6" - 17,9"
Eliminat	>= 12,6"	>= 14,1"	>= 15,2"	>= 18,0"

**Test de agilidad mujeres**

Puntuación	Menores de 30 años	De 30 años y un día a 40 años	De 40 años y un día a 50 años	Más de 50 años y un día
10	<= 10,5"	<= 12,7"	<= 14,9"	<= 17,9"
9	10,6" - 11,1"	12,8" - 13,0"	15,0" - 15,4"	18,0" - 18,4"
8	11,2" - 11,6"	13,1" - 13,3"	15,5" - 15,8"	18,5" - 18,8"
7	11,7" - 11,9"	13,4" - 13,6"	15,9" - 16,1"	18,9" - 19,1"
6	12,0" - 12,2"	13,7" - 13,9"	16,2" - 16,4"	19,2" - 19,5"
5	12,3" - 12,8"	14,0" - 14,5"	16,5" - 17,0"	19,6" - 20,0"
4	12,9" - 13,5"	14,6" - 14,9"	17,1" - 17,5"	20,1" - 20,5"
3	13,6" - 14,0"	15,0" - 15,6"	17,6" - 17,9"	20,6" - 20,9"
Eliminada	>= 14,1"	>= 15,7"	>= 18,0"	>= 21,0"

**Prueba de natación de 50 m**

Representació gràfica:

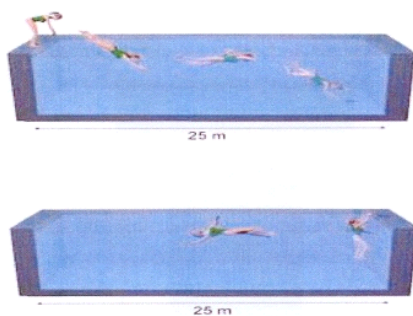
**Objetivo de la prueba**

Desarrollo global del individuo dentro del medio acuático. Se mide la capacidad aeróbica con el desplazamiento o translación corporal en el medio acuático, la fuerza explosiva (salida), la fuerza rápida (en los giros), la velocidad de reacción (salida), la velocidad cíclica (que es la capacidad de realizar movimientos cíclicos, iguales y repetitivos) a la máxima velocidad contra poca resistencia, velocidad gestual en la salida y los giros.

**a) Posición inicial**

El aspirante debe situarse en el trampolín o plataforma individual de salto en posición de salida, y lanzarse al agua de cabeza.

Después del lanzamiento, no se permite desplazarse por debajo del agua más allá de la zona delimitada.

**b) Ejecución de la prueba**

El juez dirá, dejando un intervalo de dos segundos: «Preparados..., listos...», y tocará el silbato. En este instante, el aspirante se lanzará al agua de cabeza e iniciará la carrera de natación cronometrada.

Los 50 metros del recorrido son de libre elección de estilo, aunque el cuerpo del aspirante debe mantenerse en posición ventral dentro del agua.

La prueba acaba cuando la persona aspirante toque la pared de la piscina con la mano en el momento de la llegada y de manera visible para el juez.

Existe la posibilidad de una salida nula para cada participante; si se produce una segunda salida nula, el aspirante será descalificado y su puntuación será la de no apto.

Todas las personas aspirantes deben llevar obligatoriamente gorro de baño. Se permite usar gafas de natación. Se prohíbe cualquier otro complemento.

No está permitido en ningún momento de la ejecución de la prueba sujetarse a las cuerdas o anillas de separación de las calles ni tampoco cambiarse de calle.

En la posición de salida, los pies tienen que estar paralelos y abiertos a la anchura de las caderas.

### c) Evaluación

El tiempo invertido en la prueba se cronometrará en segundos.

Teniendo en cuenta las características de esta prueba, solamente al acabarla el juez decidirá si la persona aspirante ha cumplido el recorrido de acuerdo con las reglas que se han expuesto anteriormente.

Natación hombres				
Puntos hombres	Menores de 30 años	De 30 años y un día a 40 años	De 40 años y un día a 50 años	Más de 50 años y un día
10	<= 35"	<= 40"	<= 45"	<= 50"
9	37" - 36"	42" - 41"	47" - 46"	52" - 51"
8	39" - 38"	44" - 43"	49" - 48"	54" - 53"
7	41" - 40"	46" - 45"	51" - 50"	56" - 55"
6	43" - 42"	48" - 47"	53" - 52"	58" - 57"
5	45" - 44"	50" - 49"	54"	59"
4	46"	51"	55"	1'00"
3	47"	55" - 52"	57" - 56"	1'02" - 1'01"
Eliminado	>= 48"	>= 56"	>= 58"	>= 1'03"

Natación mujeres				
Puntos mujeres	Menores de 30 años	De 30 años y un día a 40 años	De 40 años y un día a 50 años	Más de 50 años y un día
10	<= 40"	<= 45"	<= 50"	<= 55"
9	42" - 41"	47" - 46"	52" - 51"	57" - 56"
8	44" - 43"	49" - 48"	54" - 53"	59" - 58"
7	46" - 45"	51" - 50"	56" - 55"	1,01" - 1,00"
6	48" - 47"	53" - 52"	58" - 57"	1,03" - 1,02"
5	49"	54"	59"	1,04"
4	50"	55"	1,00"	1,05"
3	52" - 51"	1'00" - 56"	1'02" - 1'01"	1'07" - 1'06"
Eliminada	>= 53"	>= 1'01"	>= 1'03"	>= 1'08"



**Resistencia 1.000 m**

Representació gràfica:

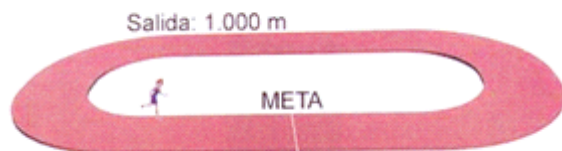
**Objetivo de la prueba**

Medir la capacidad de resistencia aeróbica, cualidad física indicadora del estado de salud del aspirante sin una fatiga excesiva.

**a) Posición inicial**

El aspirante debe situarse de pie, detrás de la línea de salida, sin apoyos en el suelo.

**b) Material**

No se permite realizar la prueba descalzos, ni utilizar zapatillas de tacos, tacos ni plataformas de salida, etc.

**c) Ejecución de la prueba**

La prueba de resistencia aeróbica es de 1.000 m para hombres y para mujeres.

**d) Normas**

- Están prohibidos los tacos de salida, las estriberas y las plataformas de salida.
- No se permite utilizar zapatillas de deporte con tacos.
- No se permite correr descalzo.
- La prueba se hará en grupos de 30 personas como máximo.
- Los participantes disponen de un solo intento para superar la prueba.
- Si el juez considera que el aspirante incurre en alguna irregularidad durante la carrera, el aspirante quedará eliminada.
- Se permite una salida nula por aspirante. El aspirante que realice una segunda salida nula queda eliminado.
- Esta prueba es la tercera que se llevará a cabo.

Resistencia hombres				
Puntos hombres	Menores de 30 años	De 30 años y un día a 40 años	De 40 años y un día a 50 años	Más de 50 años y un día
10	<=3'10"	<=4'00"	<=4'50"	<=6'10"
9	3'20" - 3'11"	4'10" - 4'01"	5'00" - 4'51"	6'20" - 6'11"
8	3'30" - 3'21"	4'20" - 4'11"	5'10" - 5'01"	6'30" - 6'21"
7	3'40" - 3'31"	4'30" - 4'21"	5'20" - 5'11"	6'40" - 6'31"
6	3'50" - 3'41"	4'50" - 4'31"	5'35" - 5'21"	6'50" - 6'41"
5	4'10" - 3'51"	5'00" - 4'51"	5'50" - 5'36"	7'10" - 6'51"
4	4'20" - 4'11"	5'10" - 5'01"	5'54" - 5'51"	7'16" - 7'11"
3	4'25" - 4'21"	5'15" - 5'11"	6'00" - 5'55"	7'25" - 7'17"
Eliminado	>=4'26"	>=5'16"	>=6'01"	>=7'26"

Resistencia mujeres				
Puntos mujeres	Menores de 30 años	De 30 años y un día a 40 años	De 40 años y un día a 50 años	Más de 50 años y un día
10	<=3'25"	<=4'15"	<=5'00"	<=6'25"
9	3'35" - 3'26"	4'25" - 4'16"	5'05" - 5'01"	6'35" - 6'26"
8	3'45" - 3'36"	4'35" - 4'26"	5'10" - 5'06"	6'45" - 6'36"
7	3'55" - 3'46"	4'45" - 4'36"	5'35" - 5'11"	6'55" - 6'46"
6	4'10" - 3'56"	5'00" - 4'46"	5'50" - 5'36"	7'10" - 6'56"
5	4'25" - 4'11"	5'15" - 5'01"	6'05" - 5'51"	7'25" - 7'11"
4	4'30" - 4'26"	5'20" - 5'16"	6'10" - 6'06"	7'39" - 7'26"
3	4'40" - 4'31"	5'30" - 5'21"	6'20" - 6'11"	7'40"
Eliminada	>=4'41"	>=5'31"	>=6'21"	>=7'41"

