



ANEXO I

BAREMO DE PUNTUACIÓN DE LAS PRUEBAS FÍSICAS PARA INGRESAR EN LAS DIVERSAS CATEGORÍAS DE LA POLICÍA LOCAL DE LAS ILLES BALEARS

1. Prueba de aptitud física

Tiene como finalidad comprobar, entre otras condiciones, la fuerza, agilidad, rapidez y resistencia de la persona aspirante. Consiste en superar, con una nota de 5 o superior, las pruebas físicas que se indican, de acuerdo con los baremos y criterios que se establecen por edad y sexo. Las pruebas físicas deben superarse globalmente, de acuerdo con el baremo y los méritos que se señalen. El resultado global de esta prueba debe otorgarse siempre que la persona aspirante haya superado un mínimo de 3 de las pruebas parciales con una nota mínima de 5 o superior y que, en la otra prueba parcial, la nota sea 3 o superior. La nota media de apto debe otorgarse siempre que el resultado sea 5 o superior; si es inferior a 5, será de no apto.

2. Pruebas que deben realizarse

Las pruebas físicas para policías locales y otras escalas de las Illes Balears deben llevarse a cabo en un mismo día en el siguiente orden:

1. Circuito de agilidad y flexibilidad.
2. Fuerza flexora de las extremidades superiores.
3. Resistencia 1.000 m.
4. Aptitud en el medio acuático.

Fuerza flexora de las extremidades superiores.

Representació gràfica:

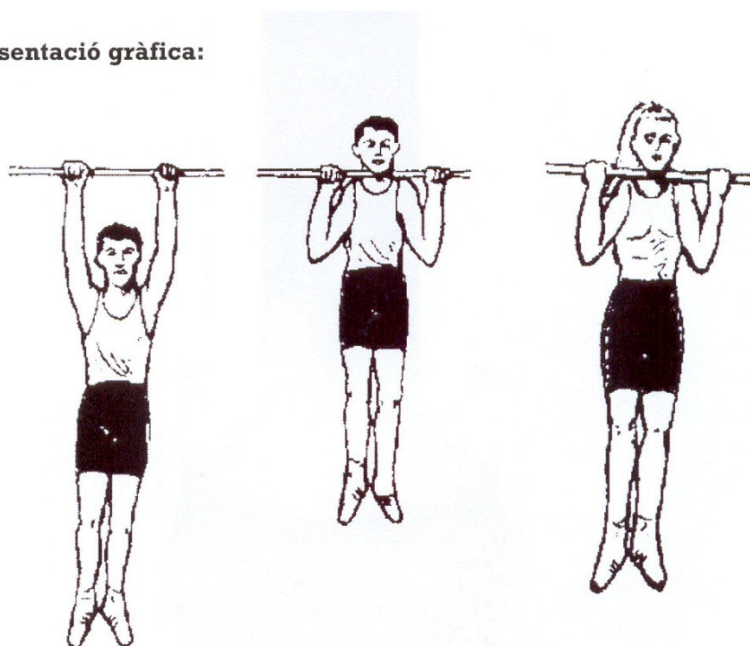

Objetivo de la prueba

Valorar la fuerza relativa de las extremidades superiores y la capacidad de elevar el peso corporal mediante la flexión de las extremidades superiores, dependiendo de dos variables: la fuerza flexora de los brazos y el peso corporal de la persona aspirante.

a) Posición inicial y ejecución (hombres)

La persona aspirante debe estar cogida en la barra horizontal con las dos manos, separadas al máximo por la anchura de los hombros, y mirando hacia delante. Los brazos deben estar completamente estirados y la persona aspirante debe estar en suspensión total sin tocar el suelo con los pies.

Al oír la señal, la persona aspirante realizará el número máximo posible de flexiones de brazos, sin límite de tiempo, salvo que el juez le indique que debe abandonar la prueba. Se contabiliza una flexión de brazos siempre que la persona aspirante haya realizado el recorrido completo, es decir, desde la suspensión total con los brazos estirados hasta la flexión total de brazos de forma que la barbilla de la persona aspirante supere en altura la barra de sujeción sin tocarla.



La prueba se considera terminada cuando la persona aspirante cometa alguna infracción a juicio del juez, o cuando suelte la barra y toque el suelo con los pies.

b) Posición inicial y ejecución (mujeres)

La persona aspirante debe situarse en posición de suspensión, con los brazos flexionados, cogida en la barra horizontal sin tocar el suelo. Las palmas de las manos deben mirar hacia el cuerpo; las piernas deben estar totalmente estiradas y juntas, y la barbilla por encima de la barra horizontal sin tocarla.

La persona aspirante debe mantenerse en suspensión cuanto más tiempo mejor en la posición inicial descrita en el párrafo anterior.

Se considera terminada la prueba cuando la persona aspirante cometa alguna infracción a juicio del juez; cuando suelte la barra, o cuando la barbilla quede paralela o por debajo de la barra horizontal.

c) Normas

- No se permite ningún tipo de balanceo del cuerpo.
- No se permite la flexión de las extremidades inferiores.
- No se permite la ayuda con movimientos de pies o piernas.
- No se permite cruzar los pies ni las piernas.
- Sólo se permite un intento para cada persona aspirante.
- Están prohibidos los guantes y otros complementos similares. Tampoco se permiten productos de fijación en la barra y en las manos.

d) Evaluación (hombres)

El juez dará el orden de inicio, y la persona aspirante debe llevar a cabo el ejercicio completo descrito. Se contabiliza el número exacto de repeticiones correctas.

e) Evaluación (mujeres)

El juez dará el orden de inicio, y la persona aspirante empezará a ser cronometrada en el tiempo máximo que se mantenga con los brazos flexionados y con las piernas completamente estiradas, sin tocar la barra fija horizontal con la barbilla.

Fuerza flexora de las extremidades superiores varones (repeticiones)				
Puntuación	Menores de 30 años	De 30 años y un día a 40 años	De 40 años y un día a 50 años	Más de 50 años y un día
10	>=17	>=14	>=11	>=8
9	15 - 16	13	9 - 10	7
8	13 - 14	11 - 12	7 - 8	6
7	11 - 12	9 - 10	6	5
6	9 - 10	7 - 8	5	4
5	7 - 8	5 - 6	4	3
4	5 - 6	4	3	2
3	4	3	2	1
Eliminado	<=3	<=2	<=1	0

Fuerza flexora de las extremidades superiores mujeres (tiempo x segundos)				
Puntuación	Menores de 30 años	De 30 años y un día a 40 años	De 40 años y un día a 50 años	Más de 50 años y un día
10	>= 1'21"	>= 1'06"	>= 51"	>= 36"
9	1'11" - 1'20"	1'01" - 1'05"	46" - 50"	31" - 35"
8	1'06" - 1'10"	56" - 1'00"	41" - 45"	26" - 30"
7	1'01" - 1'05"	51" - 55"	36" - 40"	21" - 25"
6	56" - 60"	46" - 50"	31" - 35"	16" - 20"
5	51" - 55"	45"	30"	15"
4	45" - 50"	40" - 44"	25" - 29"	11" - 14"
3	40" - 44"	32" - 39"	20" - 24"	6" - 10"
Eliminada	<= 39"	<=31"	<=19"	<=5"



Test de agilitat

Representació gràfica:

El material es disposarà segons la distribució del següent gràfic:

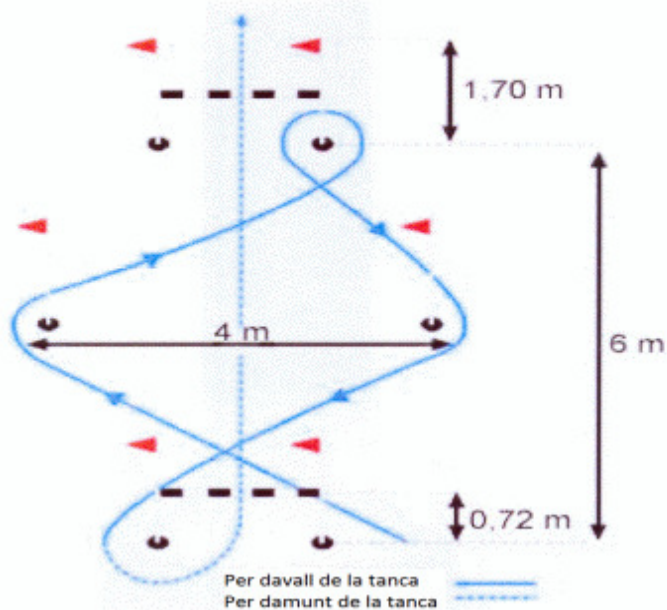

Objetivo de la prueba

Medir la agilitat en moviment de la persona aspirante (Agilitat = Velocitat + Coordinació). Este dato se obtiene midiendo la capacidad para llevar a cabo en el menor tiempo posible una serie de habilidades y desplazamientos.

a) Posición inicial

La persona aspirante debe situarse de pie, detrás de la línea de salida, sin pisarla.

b) Circuito

Se llevará a cabo en una zona totalmente lisa y plana de 8 m x 4 m, dotada de los siguientes elementos:

- 2 soportes de 3 cm de ancho.
- 6 picas de 1,60 m de altura con banderolas o 2 vallas de atletismo, reguladas a 0,72 m de altura desde el nivel del suelo y situadas a 6 m una de la otra y en línea recta.

c) Ejecución

El juez dirá, dejando un intervalo de 2 segundos: «Preparado/a..., listo/a...» y tocará el silbato, momento en que la persona aspirante debe realizar el recorrido fijado a la máxima velocidad que pueda. Debe seguir las indicaciones hacia el punto opuesto al de la salida; debe esquivar las picas; debe introducirse (rodear) en la segunda valla por debajo, y sobrepasar las dos vallas de salto por encima.

d) Normas:

- No se permite ningún tipo de balanceo previo.
- Se tienen dos oportunidades para realizar la prueba. Transcurrirán como mínimo 30 segundos entre una repetición y la siguiente y se contabilizará el mejor tiempo obtenido de los dos intentos realizados. Un intento nulo restará una oportunidad; dos intentos nulos descalifican a la persona aspirante.
- No está permitido realizar la prueba descalzos, ni utilizar zapatillas de tacos, tacos ni plataformas de salida, etc.

e) Recorridos nulos:

- Si la persona aspirante no supera un obstáculo, el intento debe considerarse nulo.



Ajuntament de Sant Lluís

www.ajsantlluis.org

— El intento también se considerará nulo cuando la persona aspirante modifique el recorrido señalado o cuando tome o desplace alguna barra o valla.

<i>Test de agilidad hombres</i>				
Puntuación	Menores de 30 años	De 30 años y un día a 40 años	De 40 años y un día a 50 años	Más de 50 años y un día
10	<= 9,2''	<= 11,5''	<= 12,6''	<= 14,9''
9	9,3'' - 9,8''	11,6'' - 11,7''	12,7'' - 12,9''	15,0'' - 15,4''
8	9,9'' - 10,3''	11,8'' - 11,9''	13,0'' - 13,2''	15,5'' - 15,8''
7	10,4'' - 10,7''	12,0'' - 12,1''	13,3'' - 13,5''	15,9'' - 16,1''
6	10,8'' - 11,1''	12,2'' - 12,4''	13,6'' - 13,8''	16,2'' - 16,4''
5	11,2'' - 11,5''	12,5'' - 12,7''	13,9'' - 14,0''	16,5'' - 17,0''
4	11,6'' - 11,9''	12,8'' - 13,5''	14,1'' - 14,5''	17,1'' - 17,5''
3	12,0'' - 12,5''	13,6'' - 14,0''	14,6'' - 15,1''	17,6'' - 17,9''
Eliminado	>= 12,6''	>= 14,1''	>= 15,2''	>= 18,0''

<i>Test de agilidad mujeres</i>				
Puntuación	Menores de 30 años	De 30 años y un día a 40 años	De 40 años y un día a 50 años	Más de 50 años y un día
10	<= 10,5''	<= 12,7''	<= 14,9''	<= 17,9''
9	10,6'' - 11,1''	12,8'' - 13,0''	15,0'' - 15,4''	18,0'' - 18,4''
8	11,2'' - 11,6''	13,1'' - 13,3''	15,5'' - 15,8''	18,5'' - 18,8''
7	11,7'' - 11,9''	13,4'' - 13,6''	15,9'' - 16,1''	18,9'' - 19,1''
6	12,0'' - 12,2''	13,7'' - 13,9''	16,2'' - 16,4''	19,2'' - 19,5''
5	12,3'' - 12,8''	14,0'' - 14,5''	16,5'' - 17,0''	19,6'' - 20,0''
4	12,9'' - 13,5''	14,6'' - 14,9''	17,1'' - 17,5''	20,1'' - 20,5''
3	13,6'' - 14,0''	15,0'' - 15,6''	17,6'' - 17,9''	20,6'' - 20,9''
Eliminada	>= 14,1''	>= 15,7''	>= 18,0''	>= 21,0''

Prueba de natación de 50 m

Representació gràfica:

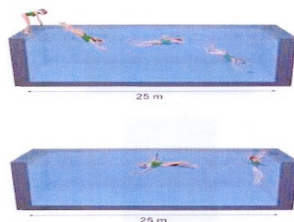

Objetivo de la prueba

Desarrollo global del individuo en el medio acuático. Se mide la capacidad aeróbica con el desplazamiento o traslación corporal en el medio acuático, la fuerza explosiva (salida), la fuerza rápida (en los giros), la velocidad de reacción (salida), la velocidad cíclica (que es la capacidad de realizar movimientos cíclicos, iguales y repetitivos) a la máxima velocidad contra poca resistencia, velocidad gestual.

a) Posición inicial

La persona aspirante debe situarse en el trampolín o plataforma individual de salto en posición de salida, y debe lanzarse al agua de cabeza.

Tras el lanzamiento, no se permite desplazarse por debajo del agua más allá de la zona delimitada.

b) Ejecución de la prueba

El juez dirá, dejando un intervalo de dos segundos: «Preparados..., listos...», y tocará el silbato. En ese instante, la persona aspirante debe lanzarse al agua de cabeza e iniciar la carrera de natación cronometrada.

Los 50 metros del recorrido son con libre elección de estilo, aunque el cuerpo de la persona aspirante debe mantenerse en posición ventral dentro del agua.

La prueba termina cuando la persona aspirante toque la pared de la piscina con la mano en el momento de llegar y de forma visible para el juez.



Existe la posibilidad de una salida nula para cada participante; si se produce una segunda salida nula, la persona aspirante será descalificada y su puntuación será la de no apta.

Todas las personas aspirantes deben llevar obligatoriamente gorro de baño. Se permite utilizar gafas de natación. Se prohíbe cualquier otro complemento.

No está permitido en ningún momento de la ejecución de la prueba agarrarse a las cuerdas o anillas de separación de las calles ni tampoco cambiar de calle.

En la posición de salida, los pies deben estar paralelos y abiertos a la anchura de las caderas.

c) Evaluación

El tiempo invertido en la prueba se cronometrará en segundos.

Teniendo en cuenta las características de esta prueba, sólo una vez terminada el juez decidirá si la persona aspirante ha cumplido el recorrido de acuerdo con las reglas anteriormente expuestas.

Natación hombres				
Puntos	Menores de 30 años	De 30 años y un día a 40 años	De 40 años y un día a 50 años	Más de 50 años y un día
10	<= 35"	<= 40"	<= 45"	<= 50"
9	37" - 36"	42" - 41"	47" - 46"	52" - 51"
8	39" - 38"	44" - 43"	49" - 48"	54" - 53"
7	41" - 40"	46" - 45"	51" - 50"	56" - 55"
6	43" - 42"	48" - 47"	53" - 52"	58" - 57"
5	45" - 44"	50" - 49"	54"	59"
4	46"	51"	55"	1'00"
3	47"	55" - 52"	57" - 56"	1'02" - 1'01"
Eliminado	>= 48"	>= 56"	>= 58"	>= 1'03"

Natación mujeres				
Puntos	Menores de 30 años	De 30 años y un día a 40 años	De 40 años y un día a 50 años	Más de 50 años y un día
10	<= 40"	<= 45"	<= 50"	<= 55"
9	42" - 41"	47" - 46"	52" - 51"	57" - 56"
8	44" - 43"	49" - 48"	54" - 53"	59" - 58"
7	46" - 45"	51" - 50"	56" - 55"	1,01" - 1,00"
6	48" - 47"	53" - 52"	58" - 57"	1,03" - 1,02"
5	49"	54"	59"	1,04"
4	50"	55"	1,00"	1,05"
3	52" - 51"	1'00" - 56"	1'02" - 1'01"	1'07" - 1'06"
Eliminada	>= 53"	>= 1'01"	>= 1'03"	>= 1'08"

Resistencia 1.000 m

Representació gràfica:

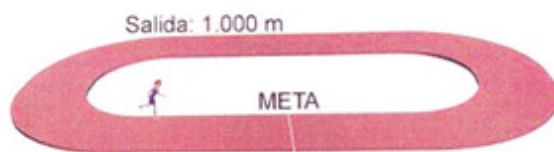

Objetivo de la prueba

Medir la capacidad de resistencia aeróbica, calidad física indicadora del estado de salud de la persona aspirante sin excesiva fatiga.

a) Posición inicial



Ajuntament de Sant Lluís

www.ajsantlluis.org

La persona aspirante debe situarse de pie, detrás de la línea de salida, sin apoyos en tierra.

b) Material

No está permitido realizar la prueba descalzos, ni utilizar zapatillas de tacos, tacos ni plataformas de salida, etc.

c) Ejecución de la prueba

La prueba de resistencia aeróbica es de 1.000 m para hombres y mujeres.

d) Normas

- Están prohibidos los tacos de salida, gambales y plataformas de salida.
- No se permite utilizar zapatillas de deporte con tacos.
- No se permite correr descalzo.
- La prueba se realizará en grupos de 30 personas como máximo.
- Los participantes y las participantes disponen de un solo intento por superar la prueba.
- Si el juez considera que la persona aspirante incurre en alguna irregularidad durante la carrera, la persona aspirante queda eliminada.
- Se permite una salida nula por aspirante, la persona aspirante que realice una segunda salida nula queda eliminada.
- Esta prueba es la tercera que se llevará a cabo.

Resistencia hombres				
Puntos	Menores de 30 años	De 30 años y un día a 40 años	De 40 años y un día a 50 años	Más de 50 años y un día
10	<=3'10"	<=4'00"	<=4'50"	<=6'10"
9	3'20" - 3'11"	4'10" - 4'01"	5'00" - 4'51"	6'20" - 6'11"
8	3'30" - 3'21"	4'20" - 4'11"	5'10" - 5'01"	6'30" - 6'21"
7	3'40" - 3'31"	4'30" - 4'21"	5'20" - 5'11"	6'40" - 6'31"
6	3'50" - 3'41"	4'50" - 4'31"	5'35" - 5'21"	6'50" - 6'41"
5	4'10" - 3'51"	5'00" - 4'51"	5'50" - 5'36"	7'10" - 6'51"
4	4'20" - 4'11"	5'10" - 5'01"	5'54" - 5'51"	7'16" - 7'11"
3	4'25" - 4'21"	5'15" - 5'11"	6'00" - 5'55"	7'25" - 7'17"
Eliminado	>=4'26"	>=5'16"	>=6'01"	>=7'26"

Resistencia mujeres				
Puntos	Menores de 30 años	De 30 años y un día a 40 años	De 40 años y un día a 50 años	Más de 50 años y un día
10	<=3'25"	<=4'15"	<=5'00"	<=6'25"
9	3'35" - 3'26"	4'25" - 4'16"	5'05" - 5'01"	6'35" - 6'26"
8	3'45" - 3'36"	4'35" - 4'26"	5'10" - 5'06"	6'45" - 6'36"
7	3'55" - 3'46"	4'45" - 4'36"	5'35" - 5'11"	6'55" - 6'46"
6	4'10" - 3'56"	5'00" - 4'46"	5'50" - 5'36"	7'10" - 6'56"
5	4'25" - 4'11"	5'15" - 5'01"	6'05" - 5'51"	7'25" - 7'11"
4	4'30" - 4'26"	5'20" - 5'16"	6'10" - 6'06"	7'39" - 7'26"
3	4'40" - 4'31"	5'30" - 5'21"	6'20" - 6'11"	7'40"
Eliminada	>=4'41"	>=5'31"	>=6'21"	>=7'41"



ANEXO II

PROGRAMA DE TEMAS DE LA PRIMERA PRUEBA DE CONOCIMIENTOS TIPO TEST

Tema 1. Constitución española de 1978. La Constitución como norma suprema. Características y estructura de la Constitución española. Principios constitucionales básicos.

Tema 2. Constitución española de 1978. Derechos y deberes fundamentales.

Tema 3. Constitución española de 1978. La Corona. Las Cortes Generales. El Gobierno y la Administración. Las relaciones entre las Cortes Generales y el Gobierno. El poder judicial. El Tribunal Constitucional.

Tema 4. Constitución española de 1978. La organización territorial del Estado.

Tema 5. Estatuto de autonomía de las Illes Balears. Disposiciones generales. Las competencias de la Comunidad Autónoma de las Illes Balears. Instituciones de la Comunidad Autónoma de las Illes Balears: del Parlamento, del presidente, del Gobierno de las Illes Balears, de los consejos insulares, de los municipios y de otras entidades locales. El poder judicial a las Illes Balears: el Tribunal Superior de Justicia de las Illes Balears, competencias, el presidente o la presidenta del Tribunal Superior de Justicia de las Illes Balears. Financiación y hacienda: principios generales: principios.

Tema 6. Ley 20/2006, de 15 de diciembre, municipal y de régimen local de las Illes Balears. Los municipios: los elementos del municipio. Identificación, población municipal, organización municipal, competencias. Disposiciones comunes a las entidades locales: reglamentos, ordenanzas y bandos.

Tema 7. Real decreto legislativo 6/2015, de 30 de octubre, por el que se aprueba el Texto refundido de la Ley sobre tráfico, circulación de vehículos a motor y seguridad vial. Disposiciones generales. Ejercicio y coordinación de las competencias sobre tráfico, circulación de vehículos a motor y seguridad vial: competencias de los municipios. Anexo I: conceptos básicos.

Tema 8. Real decreto 1428/2003, de 21 de noviembre, por el que se aprueba el Reglamento general de circulación para la aplicación y desarrollo del texto articulado de la Ley sobre tráfico, circulación de vehículos a motor y seguridad vial, aprobado por el Real decreto legislativo 339/1990. Normas generales de comportamiento en la circulación: normas generales, normas generales de los conductores, normas sobre bebidas alcohólicas, normas sobre estupefacientes, psicotrópicos, estimulantes u otras sustancias análogas.

Tema 9. Real decreto 1428/2003, de 21 de noviembre, por el que se aprueba el Reglamento general de circulación para la aplicación y desarrollo del texto articulado de la Ley sobre tráfico, circulación de vehículos a motor y seguridad vial, aprobado por el Real decreto legislativo 339/1990. La circulación de vehículos.

Tema 10. Real decreto 1428/2003, de 21 de noviembre, por el que se aprueba el Reglamento general de circulación para la aplicación y desarrollo del texto articulado de la Ley sobre tráfico, circulación de vehículos a motor y seguridad vial, aprobado por el Real decreto legislativo 339/1990. La señalización: normas generales, prioridad entre señales. Las señales y órdenes de los agentes de circulación.

Tema 11. Real decreto 818/2009, de 8 de mayo, por el que se aprueba el Reglamento general de conductores. Las autorizaciones administrativas para conducir: el permiso y la licencia de conducción.

Tema 12. Real decreto 2822/1998, de 23 de diciembre, por el que se aprueba el Reglamento general de vehículos. Normas generales.

Tema 13. Real decreto 2822/1998, de 23 de diciembre, por el que se aprueba el Reglamento general de vehículos. Ciclomotores, ciclos, vehículos de tracción animal y tranvías.

Tema 14. Real decreto 2822/1998, de 23 de diciembre, por el que se aprueba el Reglamento general de vehículos. Autorizaciones de circulación de vehículos: matriculación y matriculación ordinaria.

Tema 15. Real Decreto 2822/1998, de 23 de diciembre, por el que se aprueba el Reglamento General de Vehículos. Anexo II: definiciones y categorías de los vehículos.

Tema 16. Real decreto 2822/1998, de 23 de diciembre, por el que se aprueba el Reglamento general de vehículos. Anexo XVIII: placas de matrícula, colores e inscripciones, contraseñas de las placas.

Tema 17. El accidente de tráfico. Definición, tipos, causas y clases de accidentes. La actividad policial frente a los accidentes de tráfico. El orden cronológico de las actuaciones.

Tema 18. Ley 4/2013, de 17 de julio, de coordinación de las policías locales de las Islas Baleares. Principios generales. Cuerpos de policía local. Estructura y régimen de funcionamiento.

Tema 19. Ley 4/2013, de 17 de julio, de coordinación de las policías locales de las Islas Baleares. Régimen disciplinario: principios generales, infracciones, sanciones y potestad sancionadora, extinción y prescripción.



Ajuntament de Sant Lluís

www.ajsantlluis.org

Tema 20. Decreto 40/2019, de 24 de mayo, por el que se aprueba el Reglamento marco de coordinación de las policías locales de las Illes Balears y se modifica el Decreto 55/2017, de 15 de diciembre, de los Fondos de Seguridad Pública de les Illes Balears. Uso del equipo básico de autodefensa y protección: disposiciones generales, normas generales sobre tenencia de armas, utilización de armas de fuego, utilización de la defensa y bastón extensible, utilización del aerosol de defensa. Uniformidad y equipamiento. Normas de apariencia externa, presentación y uniformidad.

Tema 21. Ley orgánica 2/1986, de 13 de marzo, de fuerzas y cuerpos de seguridad. Principios básicos de actuación. Disposiciones estatutarias comunes. De las policías locales.

Tema 22. La policía local como policía judicial. La detención. Concepto. Derechos y garantías del detenido. Ley orgánica 6/1984, de 24 de mayo, reguladora del procedimiento de habeas corpus.

Tema 23. Real decreto de 14 de septiembre de 1882 por el que se aprueba la Ley de enjuiciamiento criminal. La denuncia.

Tema 24. Ley orgánica 10/1995, de 23 de noviembre, del Código Penal. De la infracción penal. De las personas criminalmente responsables de los delitos.

Tema 25. Ley orgánica 10/1995, de 23 de noviembre, del Código Penal. Delitos contra el patrimonio y contra el orden socio-económico: de los hurtos, de los robos, del robo y hurto de uso de vehículos, de la usurpación, de las defraudaciones, de los daños.

Tema 26. Ley orgánica 10/1995, de 23 de noviembre, del Código Penal. Delitos contra la seguridad vial.

Tema 27. Ley orgánica 10/1995, de 23 de noviembre, del Código Penal. Delitos cometidos con motivo del ejercicio de los derechos fundamentales y de las libertades públicas garantizadas por la constitución.

Tema 28. Ley orgánica 3/2018, de 5 de diciembre, de protección de datos personales y garantía de los derechos digitales. Disposiciones generales. Principios de protección de datos. Derechos de personas.

Tema 29. Ley 11/2016, de 28 de julio, de igualdad de mujeres y hombres. Disposiciones generales. Competencias, funciones, organización institucional y financiación. Violencia machista.

Tema 30. Ley 8/2016, de 30 de mayo, para garantizar los derechos de lesbianas, gays, trans, bisexuales e intersexuales y para erradicar la LGTBI fobia. Disposiciones generales. Políticas públicas para promover la igualdad efectiva de las personas LGTBI: profesionales que actúan en ámbitos sensibles. Mecanismos para garantizar el derecho a la igualdad: disposiciones generales.





ANEXO III
PROGRAMA DE TEMAS DE LA SEGUNDA PRUEBA DE CONOCIMIENTOS TIPO TEST

Tema 1. Conocimiento del término municipal. Geografía del término municipal. Historia de Sant Lluís. Núcleos de población.

Tema 2. Ordenanza municipal de tenencia de animales.

Tema 3. Ordenanza municipal reguladora de los horarios de los establecimientos turísticos de restauración y entretenimiento, espectáculos públicos y actividades recreativas.

Tema 4. Ordenanza municipal de convivencia cívica de Sant Lluís.

Tema 5. Ordenanza municipal de vehículos de movilidad personal (VMP).

Tema 6. Ordenanza municipal de uso y aprovechamiento de playas y zonas de baño.

Dirección para consultar las ordenanzas:

<https://www.ajsantlluis.org/Publicacions/VerPub.aspx?ID=195>





Ajuntament de Sant Lluís

www.ajsantlluis.org

ANEXO IV

SOLICITUD PARA FORMAR PARTE EN EL PROCESO SELECTIVO, PARA LA SELECCIÓN DE UN POLICÍA LOCAL, FUNCIONARIO DE CARRERA, MEDIANTE OPOSICIÓN, DEL AYUNTAMIENTO DE SANT LLUÍS

PERSONA SOLICITANTE

1 ^{er} Apellido:		2 ^{do} Apellido:	
Nombre:		Documento de identidad:	
Fecha de nacimiento:		Nacionalidad:	
Dirección			
Otros (Polígono, nombre de la casa, etc.):			
Núm.		Piso	Pta.
Municipio		Provincia	CP
Teléfono			
Correo electrónico			

EXPONGO

Que, vistas las bases de la convocatoria para la selección de policía local, plaza de funcionario de carrera, mediante oposición, del Ayuntamiento de Sant Lluís, hago la siguiente

DECLARACIÓN JURADA

Declaro que cumplo todas las condiciones exigidas en la base segunda de la convocatoria, referidas a la fecha de finalización del plazo de solicitudes

DOCUMENTACIÓN QUE SE ADJUNTA, si procede (Marque con una X la documentación que se presenta)

- Documento Nacional de Identidad en vigor.
- Título académico exigido en la convocatoria.
- Certificado de nivel de lengua catalana exigido en el convocatoria.
- En su caso, Certificado de aptitud física de la Escuela Balear de Administración Pública (EBAP).

SÍ* autorizo expresamente al Ayuntamiento de Sant Lluís a consultar en la plataforma de intermediación de datos que dispone la siguiente documentación, de la que soy titular: Título académico exigido para formar parte de la convocatoria.

* En caso de que desee que la administración compruebe de oficio la documentación relacionada deberá marcar la casilla con una cruz.

Recordar que si no se marca la casilla con una cruz deberá presentar obligatoriamente la documentación mencionada en el Ayuntamiento.

SOLICITO

Ser admitido/a en el procedimiento selectivo

San Luis, __ de __ de ____ 2026.
(Firma)

