



DENOMINACIÓN	Casa Tula
PROPIEDAD	Privado
PROPIETARIO	Jonathan Tula Cunillera
DOMICILIO	Cala Sant Esteve 1
USO ACTUAL	vivienda

TIPOLOGÍA DE ENTIDADES	CASA URBANA
MARCO HISTÓRICO	Arquitectura contemporánea 1988

DESCRIPCIÓN/TIPOLOGÍA

Cuando Óscar Tusquets, recomendado por el arquitecto británico James Stirling, recibió el encargo de proyectar esta vivienda en primera línea de mar, se planteó una simbiosis entre la arquitectura rural menorquina y la obra ejecutada por los arquitectos neoclásicos norteamericanos de los años 20, en la costa californiana. Por tanto, se propone escoger cubiertas a dos aguas y la introducción de detalles neoclásicos y escultóricos dentro del ejercicio. Excepto la suite principal, la totalidad del programa se desarrolla a nivel de terreno con la introducción de un patio posterior de acceso por deseo de la propiedad. Destacar los detalles de las columnas de fundición en la sala de estar, el tono pintado de blanco de la vivienda así como el atractivo azul de las carpinterías exteriores y los detalles escultóricos realizados por el valenciano Joan Bordás que representan el sol poniente y Eolo, el dios del viento.

LOCALIZACIÓN	Cala Sant Esteve	
ACCESO	por carr. del Castillo de San Felipe, desvío a la izquierda	
REF. CATASTRAL	1437401	POLÍGONO
COORD. UTM	X 611 448	ALTITUD
	Y 4 413 782	5 metros



ESTRUCTURA	Bueno	CUBIERTAS	Bueno
INTERIOR	Bueno	FACHADA	Bueno
PARTE ANEXOS			

INTERVENCIONES REALIZADAS

Las propias para adecuación al uso.

TIPO DE BIEN	FECHA BIC
--------------	-----------

ÓRGANO CATALOGANTE

N.º REG. CATÁLOGO N.º REG. BIC

Ministerio de Educación y Ciencia		
Conselleria de Cultura del Govern Balear		
Consell Insular de Menorca		

INCLUIDO EN EL CATÁLOGO DE 1986 ☐ SÍ ☒ NO

PROTECCIÓN ☒ nivel I ☐ nivel II ☐ nivel III

Conservación integral del edificio: Aberturas: mantenimiento de la distribución de agujeros y sus dimensiones. Mantenimiento de la carpintería original.

PROTECCIÓN AMBIENTAL

ACTUACIONES PERMITIDAS

Conservación, restauración y recuperación de los elementos originales característicos.

BIBLIOGRAFÍA

Joan Enric Vilardell i Nando Pons: Arquitectura contemporània a Menorca. Es Castell. IME 1991.
AV nº27. Oscar Tusquets. Madrid. Ed: Avisa
Joan Enric Vilardell: Muestra de Arquitectura. La vivienda unifamiliar en Menorca (1950-90). Ed: COAIB 1991

TIPOLOGÍA DEL ENTORNO AMBIENTAL/URBANÍSTICA

Situado en primera línea de la costa norte de la cala, cercana a los restos del Castillo de San Felipe y frente al Fuerte Marlborough (ver fichas 267 y 268), ambos datados en el s. XVIII.



OBSERVACIONES GENERALES



DENOMINACIÓN	Lord Collingwood (hostal Almirante)
PROPIEDAD	Privado
PROPIETARIO	Osvaldo Taltavull Heugel
DOMICILIO	C. Gobernador Ramírez, 38 07702 Maó
USO ACTUAL	hotelero

TIPOLOGÍA DE ENTIDADES	CASA SEÑORIAL
MARCO HISTÓRICO	s. XVIII (dovela 1798)

DESCRIPCIÓN/TIPOLOGÍA

Edificio aislado de planta baja, piso y desvanes, edificado en época de dominación inglesa como estancia de Lord Collingwood. Considerado un ejemplo de arquitectura colonial inglesa con ciertos rasgos clasicistas limitados en la fachada. Diferenciación de color entre elementos de relieve (blanco) y paños lisos (rojos) según modelos del clasicismo arquitectónico. Está estructurado en tres cuerpos, el central tiene un porche avanzado con una terraza, creando una doble galería en ambas plantas de tres arcos en cada una que se abren al exterior. El interior se ha transformado para la adecuación del uso actual, aunque en la planta baja se mantiene el abovedado original de arista en el que se conserva la fecha de 1798 en la dovela de un arco, aunque podría ser anterior. La parte que da al puerto de Maó tiene un cuerpo añadido para comedor en los años 70-80. Importante jardín delantero y espacio de entrada centrado con el eje de simetría del edificio. Posiblemente había una capilla en un anexo de la parte derecha de la casa, que actualmente no se conserva. La zona de boyeras ha sido modificada. Aún se conserva la era excavada en la roca con la caseta de era situada en un alto y a unos 400 metros de la casa (ver fotografía).

TIPOLOGÍA DEL ENTORNO AMBIENTAL/URBANÍSTICA

Entorno rural, aunque bastante urbanizado. Situación preeminente hacia el puerto de Maó, conectado con el Fonduco. Proximidad con la carretera de Maó-Es Castell. Próximo al Repòs del Rei, zona en expansión urbanística. Nivel alto de perceptibilidad desde el puerto, así como desde la carretera.



OBSERVACIONES GENERALES

LOCALIZACIÓN	Lloc de Fonduco		
ACCESO	Camino de la izquierda después de la curva de Ctra. de Maó-Es Castell		
REF. CATASTRAL	2	POLÍGONO	5
COORD. UTM	x 609 443	ALTITUD	63 metros
	y 4 415 945		



ESTRUCTURA	Bueno	CUBIERTAS	Bueno
INTERIOR	Bueno	FACHADA	Bueno
PARTE ANEXOS	Bueno		
INTERVENCIONES REALIZADAS			
Obras privadas para adecuarlo al uso.			

TIPO DE BIEN	FECHA BIC
--------------	-----------

ÓRGANO CATALOGANTE

	N.º REG. CATÁLOGO	N.º REG. BIC
Ministerio de Educación y Ciencia		
Conselleria de Cultura del Govern Balear		
Consell Insular de Menorca		

INCLUIDO EN EL CATÁLOGO DE 1986 ☒ SÍ ☐ NO

PROTECCIÓN ☐ nivel I ☒ nivel II ☐ nivel III

Mantenimiento de la volumetría y fachadas sin permitir adosamientos: Aberturas: mantenimiento de la distribución de agujeros y de sus dimensiones.. Mantenimiento de la carpintería tradicional. Conservación del abovedado interior. Conservación del jardín delantero. Conservación de los elementos característicos de acuerdo con los rasgos definitorios del inmueble. Cromatismo: contraste de rojo inglés y blanco propio del *casat* colonial (ver normativa de protección de patrimonio).

PROTECCIÓN AMBIENTAL

Conservación del entorno rural evitando construcciones discordantes con el entorno. Preservar la relación de elementos arquitectónicos y etnológicos.

ACTUACIONES PERMITIDAS

Conservación, restauración, consolidación y recuperación del valor original en las partes mencionadas en el apartado de protección. Conservación y restauración de los elementos originales característicos mencionados en la descripción de la ficha (ver normativa de protección de patrimonio). Demolición del cuerpo añadido por el comedor en los años 70-80.

BIBLIOGRAFÍA

Jordi, V., Taltavull, E.:Arquitectura rural. Enciclopèdia de Menorca. Separata. Obra Cultural de Menorca
Jordi, V., Taltavull, E. et al.: Arquitectura de Menorca. Ministerio de Obras Públicas y Urbanismo. Secretaria General Técnica. Servicio de Publicaciones. 1980



DENOMINACIÓN	Caseta de vorera
PROPIEDAD	Privado Institucional
PROPIETARIO	Ayuntamiento de Es Castell
DOMICILIO	Plaza de la Explanada
USO ACTUAL	abandono

TIPOLOGÍA DE ENTIDADES	CASETA VORERA DE VEGA
MARCO HISTÓRICO	s. XX

DESCRIPCIÓN/TIPOLOGÍA

Antigua construcción de planta rectangular construida con piedra tallada aunque se encuentra revocada de cemento. Consta de dos pisos y la cubierta es de tejas a dos aguas. La parte que da al agua tiene una entrada que se encuentra abajo de la casa y que es donde se guarda la barca. Podría haber vivido aquí un guarda.

LOCALIZACIÓN	Muelle de Fonduco		
ACCESO	muelle de Fonduco		
REF. CATASTRAL	9560201	POLÍGONO	
COORD. UTM	x 609 505	ALTITUD	2 metros
	y 4 416 065		



ESTRUCTURA	Malo	CUBIERTAS	Malo
INTERIOR	Malo	FACHADA	Malo
PARTE ANEXOS			
INTERVENCIONES REALIZADAS	Las propias para adecuación al uso.		

TIPO DE BIEN	FECHA BIC
--------------	-----------

ÓRGANO CATALOGANTE

	N.º REG. CATÁLOGO	N.º REG. BIC
Ministerio de Educación y Ciencia		
Conselleria de Cultura del Govern Balear		
Consell Insular de Menorca		

INCLUIDO EN EL CATÁLOGO DE 1986 ☐ SÍ ☒ NO

PROTECCIÓN ☐ nivel I ☒ nivel II ☐ nivel III

Mantenimiento de la volumetría y fachadas sin permitir adosamientos: Aberturas: mantenimiento de la distribución de agujeros y de sus dimensiones. Mantenimiento de la carpintería tradicional. Conservación de los elementos característicos de acuerdo con los rasgos definitorios del inmueble (ver normativa de protección de patrimonio).

PROTECCIÓN AMBIENTAL

ACTUACIONES PERMITIDAS

Conservación, restauración y recuperación de los elementos originales característicos. Recuperación de la carpintería original.

BIBLIOGRAFÍA

Inventario de casetes de vorera del Consell Insular de Menorca.

TIPOLOGÍA DEL ENTORNO AMBIENTAL/URBANÍSTICA

Primera línea de mar de la cala Fonduco, de fuerte tradición marinera, especialmente de veraneo.



OBSERVACIONES GENERALES



DENOMINACIÓN	Casa Frances
PROPIEDAD	Privado
PROPIETARIO	Desconocido
DOMICILIO	
USO ACTUAL	vivienda

TIPOLOGÍA DE ENTIDADES	CASA URBANA
MARCO HISTÓRICO	Arquitectura contemporánea 1976-1977

DESCRIPCIÓN/TIPOLOGÍA

Esta vivienda se sitúa en el extremo de un pequeño conjunto de edificaciones de tipología tradicional de aspecto unitario con planta baja y nivel superior donde las ordenanzas urbanísticas permitían el levantamiento de un tercer nivel. El proyecto resuelve brillantemente este conflicto planteando en las dos primeras plantas el programa de cocina-comedor, garaje, lavadero y dormitorios, y reservando el tercer nivel para sala de estar y terraza. Formalmente, la fachada presenta un aspecto unitario en los dos primeros niveles y un frente vidriado en la parte superior, que liga con su entorno edificado. Destacan especialmente la solución de la escalera adosada al acantilado que se integra en el interior de la vivienda con iluminación cenital, así como el detalle de cerramiento vidriado del nivel superior. Unos cambios de propiedad han producido modificaciones en fachada de planta baja y planta superior. Arquitectos: Pep Bonet y Cristian Cirici.

LOCALIZACIÓN	Muelle de Fonduco 4-5-6		
ACCESO	muelle de Fonduco		
REF. CATASTRAL	9559502	POLÍGONO	
COORD. UTM	X 609 574	ALTITUD	2 metros
	Y 4 416 000		



ESTRUCTURA	Bueno	CUBIERTAS	Bueno
INTERIOR	Bueno	FACHADA	Bueno
PARTE ANEXOS			
INTERVENCIONES REALIZADAS	Las propias para adecuación al uso y eliminación de la pérgola de madera.		

TIPO DE BIEN	FECHA BIC
--------------	-----------

ÓRGANO CATALOGANTE

	N.º REG. CATÁLOGO	N.º REG. BIC
Ministerio de Educación y Ciencia		
Conselleria de Cultura del Govern Balear		
Consell Insular de Menorca		

INCLUIDO EN EL CATÁLOGO DE 1986 ☐ SÍ ☒ NO

PROTECCIÓN ☒ nivel I ☐ nivel II ☐ nivel III

Conservación integral del edificio: Aberturas: mantenimiento de la distribución de agujeros y sus dimensiones. Mantenimiento de la carpintería original.

PROTECCIÓN AMBIENTAL

--

ACTUACIONES PERMITIDAS

Conservación, restauración y recuperación de los elementos originales característicos. Recuperación de la carpintería original.

BIBLIOGRAFÍA

El croquis. Agost 1983.
Josep Martorell Codina, Guia d'Arquitectura de Menorca. Ed:La Gaya-Ciencia. 1978 Bcn.
J.E.Vilardell i Nando Pons: Arquitectura contemporània a Menorca. Es Castell. IME 1991.
J. Gomila, Menorca. Guia d'Arquitectura. COAIB 1998.
Lluís Casals. Casas mediterrànees. Balears. Ed:99.1990
Joan Enric Vilardell: Muestra de Arquitectura. La vivienda unifamiliar en Menorca (1950-90). Ed: COAIB 1991

TIPOLOGÍA DEL ENTORNO AMBIENTAL/URBANÍSTICA

Primera línea de mar de la Cala Fonduco, de fuerte tradición marinera, especialmente de veraneo.



OBSERVACIONES GENERALES

--



DENOMINACIÓN	Son Vilar
PROPIEDAD	Privado
PROPIETARIO	José Acosta Pagador
DOMICILIO	Urb. Mas Camaren, sector A 38 46117 Betera-Valencia
USO ACTUAL	vivienda

TIPOLOGÍA DE ENTIDADES	CASA SEÑORIAL
MARCO HISTÓRICO	1798

DESCRIPCIÓN/TIPOLOGÍA

Edificación rural en un alto, sobre una cueva (actualmente discoteca) donde se ha utilizado un lenguaje arquitectónico que se intuye colonial. El edificio presenta un cuerpo principal con planta baja y primer piso con tejado a doble vertiente rematado con un elemento ornamental que refuerza la verticalidad del conjunto. Este cuerpo presenta anexos laterales con planta baja y primer piso en el primer cruce, con dos terrazas con balaustre a cada lado, en la segunda y tercera. Presenta un tratamiento unitario de las cuatro fachadas, valorándose sobre todo la principal y la contrafachada, dada la importancia por su preeminencia visual en el paisaje. La fachada principal presenta un porche típico de casa rural, con tres arcos de medio punto y cubierta adintelada que se abre al patio. En el primer piso se abren tres ventanas que guardan ejes de simetría con las aberturas del porche. El conjunto de fachada está rematado por una balaustrada que deja entrever el tejado. Los cuerpos laterales presentan en el primer piso un ojo de buey a ambos lados. La contrafachada también presenta tres cuerpos con ventanal que mantiene igualmente el eje de simetría, rematando el cuerpo principal con un "tímpano" rematado por tres elementos decorativos en los ángulos. Los cuerpos laterales se coronan con balaustres siguiendo la tipología de la fachada. El edificio está pintado de color rojo inglés contrastado con el color blanco en los elementos en relieve, con abertura y en los balaustres.

TIPOLOGÍA DEL ENTORNO AMBIENTAL/URBANÍSTICA

Entorno urbanizado (Son Vilar) en los últimos años y que ha crecido en torno a esta casa.



OBSERVACIONES GENERALES

LOCALIZACIÓN	Urbanización Son Vilar		
ACCESO	Ctra. de Maó-Es Castell. Urbanización Son Vilar		
REF. CATASTRAL	9355902	POLÍGONO	6
COORD. UTM	x 609 405 y 4 415 540	ALTITUD	49 metros



ESTRUCTURA	Malo	CUBIERTAS	Bueno
INTERIOR			
PARTE ANEXOS		FACHADA	Bueno

INTERVENCIONES REALIZADAS

Reformas privadas en el interior.

TIPO DE BIEN	FECHA BIC
--------------	-----------

ÓRGANO CATALOGANTE

N.º REG. CATÁLOGO N.º REG. BIC

Ministerio de Educación y Ciencia		
Conselleria de Cultura del Govern Balear		
Consell Insular de Menorca		

INCLUIDO EN EL CATÁLOGO DE 1986 ☐ SÍ ☒ NO

PROTECCIÓN ☐ nivel I ☒ nivel II ☐ nivel III

Mantenimiento del volumen original exterior y cubiertas de la edificación, evitando más anexiones.
Conservación de la fachada: Aberturas: mantenimiento de la distribución de agujeros y de sus dimensiones. Mantenimiento de la carpintería tradicional.
Cromatismo: mantener contraste del rojo inglés y el blanco.
(ver normativa de protección de patrimonio).

PROTECCIÓN AMBIENTAL

Evitar elementos que interfieran en la lectura del edificio protegido (ver normativa de patrimonio).

ACTUACIONES PERMITIDAS

Conservación, restauración, consolidación y recuperación del valor original en las partes mencionadas en el apartado de protección.
Conservación y restauración de los elementos originales característicos mencionados en la descripción de la ficha (ver normativa de protección de patrimonio).

BIBLIOGRAFÍA

Taltavull, J.; Jordi, V.: Arquitectura rural. Separata de l'Enciclopedia de Menorca. Obra Cultural de Menorca
Taltavull, J.; Jordi, V. et al.: Arquitectura de Menorca. Publicacions MOPU, 1980.



DENOMINACIÓN	Casat de Santa Creu
PROPIEDAD	Privado
PROPIETARIO	Jesús Mendez Mateu
DOMICILIO	Crta. San Felipe finca de Santa Creu, 11 Es Castell
USO ACTUAL	vivienda

TIPOLOGÍA DE ENTIDADES	VILLA DE RECREO
MARCO HISTÓRICO	finales s. XIX

DESCRIPCIÓN/TIPOLOGÍA

Antigua casa rural reformada a lo largo del tiempo dando como resultado una villa de recreo. La casa está construida en un alto sobre unas canteras, de las que se extrajo el *marès* para hacer la casa. La casa consta de dos cuerpos con tejado a doble vertiente. Tiene planta baja, primer piso y desvanes. La parte que da al Migjorn es donde se sitúa la fachada principal y la terraza. En la inferior está el jardín.

A unos 50 metros se encuentra la era que data de 1901, tal y como indica la fecha situada en el centro. La era está hecha de ladrillo crudo y está muy bien conservada.

A unos 200 metros de la casa se sitúan unas segundas canteras, bastante grandes que seguramente sirvieron para abastecer de piedras a las casas colindantes (ver ficha).

Situada al lado de Sant Mateu, *casat* que se encuentra en ruina y del que se conservan los establos. Este último elemento se debe proteger.

LOCALIZACIÓN	Ctra.de San Felipe, 2		
ACCESO	Carretera del Castillo de San Felipe, desvío a la derecha		
REF. CATASTRAL	17 (0001006)	POLÍGONO	6
COORD. UTM	X 610 370	ALTITUD	21 metros
	Y 4 414 974		



ESTRUCTURA	Bueno	CUBIERTAS	Bueno
INTERIOR	Bueno		
PARTE ANEXOS	Bueno	FACHADA	Bueno
INTERVENCIONES REALIZADAS			
Obras privadas de acondicionamiento de la casa para segunda residencia.			

TIPO DE BIEN	FECHA BIC
--------------	-----------

ÓRGANO CATALOGANTE

	N.º REG. CATÁLOGO	N.º REG. BIC
Ministerio de Educación y Ciencia		
Conselleria de Cultura del Govern Balear		
Consell Insular de Menorca		

INCLUIDO EN EL CATÁLOGO DE 1986 ☐ SÍ ☒ NO

PROTECCIÓN ☐ nivel I ☐ nivel II ☒ nivel III

Conservación de la fachada principal y elementos característicos mencionados en la descripción.

Conservación de las canteras, la era y las boyeras al lado de la casa, así como el pozo situado a unos 100 metros de las canteras grandes (ver normativa de protección de patrimonio).

PROTECCIÓN AMBIENTAL

Conservar la relación de elementos arquitectónicos y etnológicos propios del *casat* rural menorquín.

ACTUACIONES PERMITIDAS

Conservación, restauración, consolidación y recuperación del valor original en las partes mencionadas en el apartado de protección. Conservación y restauración de los elementos originales característicos mencionados en la descripción de la ficha. Restitución del color original (ver normativa de protección de patrimonio).

BIBLIOGRAFÍA

Jordi, V., Taltavull, E.:Arquitectura rural. Enciclopèdia de Menorca. Separata. Obra Cultural de Menorca

Jordi, V., Taltavull, E. et al.: Arquitectura de Menorca. Ministerio de Obras Públicas y Urbanismo. Secretaria General Técnica. Servicio de Publicaciones. 1980

TIPOLOGÍA DEL ENTORNO AMBIENTAL/URBANÍSTICA

Situada en un alto, con elevada perceptibilidad, se ubica en el entorno urbano inmediato del pueblo, formando parte de las casas que se sitúan al lado de la carretera, que se distribuyen en diferentes altos.



OBSERVACIONES GENERALES

Se conservan tres cuevas de origen talayótico dentro del terreno de Santa Creu.



DENOMINACIÓN	Son Biali
PROPIEDAD	Privado--compartida
PROPIETARIO	Homs Vinent (Catalina, Jose Mª, F. Xavier)
DOMICILIO	
USO ACTUAL	vivienda

TIPOLOGÍA DE ENTIDADES	CASAT RURAL
MARCO HISTÓRICO	s.XVIII i posteriors

DESCRIPCIÓN/TIPOLOGÍA

Arquitectura popular sin pretensiones estilísticas de planta rectangular con viviendas de tipología rural vernacular con el volumen principal de planta baja y primer piso. Construcciones auxiliares adosadas. La fachada con cierre de patio delante, mantiene la sencillez propia de la arquitectura rural menorquina con mantenimiento de algunos elementos característicos, como la tipología y el lenguaje arquitectónico típicos del *casat* de campo incluido en una *casolania*.
Conserva la era y un horno de pan en una de las construcciones anexas.

LOCALIZACIÓN	Biniatap, 23	
ACCESO	camino de Biniatap	
REF. CATASTRAL	POLÍGONO	
COORD. UTM	x 609 708	ALTITUD
	y 4 414 656	40 metros



ESTRUCTURA	Bueno	CUBIERTAS	Bueno
INTERIOR		FACHADA	Bueno
PARTE ANEXOS			
INTERVENCIONES REALIZADAS	Obras particulares.		

TIPO DE BIEN	FECHA BIC
--------------	-----------

ÓRGANO CATALOGANTE

	N.º REG. CATÁLOGO	N.º REG. BIC
Ministerio de Educación y Ciencia		
Conselleria de Cultura del Govern Balear		
Consell Insular de Menorca		

INCLUIDO EN EL CATÁLOGO DE 1986 ☒ SÍ ☐ NO

PROTECCIÓN ☐ nivel I ☒ nivel II ☐ nivel III

Mantenimiento de volumen exterior original y cubiertas principales.
Mantenimiento de las fachadas: Aberturas: mantenimiento de la distribución de los agujeros y las dimensiones. Mantenimiento de la carpintería tradicional con persiana de librillo. Cromatismo: encalado.
(ver normativa de protección de patrimonio).

PROTECCIÓN AMBIENTAL

Mantenimiento y conservación del entorno rural propio de la *casolania*.

ACTUACIONES PERMITIDAS

Conservación, restauración, consolidación y recuperación del valor original en las partes mencionadas en el apartado de protección. Conservación y restauración de los elementos originales característicos tanto arquitectónicos como etnológicos mencionados en la descripción de la ficha (ver normativa de protección de patrimonio).

BIBLIOGRAFÍA

Jordi, V., Taltavull, E.: *Arquitectura rural*. Enciclopèdia de Menorca. Separata. Obra Cultural de Menorca
Jordi, V., Taltavull, E. et al.(1980): *Arquitectura de Menorca*. Ministerio de Obras Públicas y Urbanismo. Secretaria General Técnica. Servicio de Publicaciones.

TIPOLOGÍA DEL ENTORNO AMBIENTAL/URBANÍSTICA

Ejemplo destacable dentro del núcleo rural con crecimiento espontáneo posiblemente datado en el s. XVIII), situado en el camino de Biniatap y que conserva un entramado vial interior que se debe conservar y que comunica las diversas casas, adentrándose en el campo. Constituido por dos casas grandes de dos plantas (Biniatap, 25 y Son Biali) alrededor de las cuales hay pequeñas agrupaciones de casas.



OBSERVACIONES GENERALES

Considerado dentro del antiguo catálogo de 1986 dentro del conjunto arquitectónico rural de Biniatap.



DENOMINACIÓN	Son Granot
PROPIEDAD	Privado
PROPIETARIO	Enric Dolsa Font
DOMICILIO	Pça. Príncep, 9 2on 2a 07002 Maó telf.971355555
USO ACTUAL	hotelero

TIPOLOGÍA DE ENTIDADES	CASA SEÑORIAL
MARCO HISTÓRICO	Construido entre 1712 y 1756, durante la primera dominación inglesa

DESCRIPCIÓN/TIPOLOGÍA

Considerada una edificación colonial inglesa, concretamente de estilo "georgiano", Son Granot es una casa con tratamiento volumétrico unitario y con un fachadismo destacado. La riqueza de los volúmenes en la fachada principal, en tres planos diferentes crean terrazas superpuestas. El tratamiento de los tres planos diferentes de la fachada, con la gradería y el pórtico de tres arcos rebajados, solo se resigue con la continuación de la cornisa y las particiones, marcadas en los cuatro frentes con el contraste del color blanco-rojo en relieve y paños lisos. Los detalles ornamentales de rematado superior y balaustres son de un gusto populares y apreciable simplicidad. La disposición de los elementos con la gradería remontando el gran zócalo de la fachada principal hacia el pórtico central podrían relacionarse con algunos ejemplos georgianos. El tratamiento de fachadas laterales aún es muy esquemático, con paramentos completamente lisos, desprovistos de ornamentos salvo las particiones. Se corona el conjunto con un "tímpano" escalonado. Se cree que fue la vivienda del militar escocés Patrick Mackellar, que podría haber ubicado esta finca de manera estratégica en esta colina dada la proximidad respecto al puerto, el pueblo de Es Castell y el castillo de San Felipe. La reforma realizada a principios del s. XXI para uso hotelero ha transformado la composición de la fachada principal con la desaparición de la ventana central de la planta alta que conviene recuperar.

TIPOLOGÍA DEL ENTORNO AMBIENTAL/URBANÍSTICA

Ámbito rural relativamente modificado por las nuevas construcciones. En el entorno próximo al núcleo urbano. Nivel de perceptibilidad alta dada su situación sobre una colina.



OBSERVACIONES GENERALES

LOCALIZACIÓN	Ctra. de San Felipe, s/n Turó de Son Granot		
ACCESO	3º camino de la derecha del camino de San Felipe		
REF. CATASTRAL	25	POLÍGONO	6
COORD. UTM	X 610 661	ALTITUD	23 metros
	Y 4 414 588		



ESTRUCTURA	Bueno	CUBIERTAS	Bueno
INTERIOR	Bueno	FACHADA	Bueno
PARTE ANEXOS			
INTERVENCIONES REALIZADAS			
Levantamiento planimétrico/restauración fachada y rehabilitación interior para la adecuación a nuevos usos.			

TIPO DE BIEN	FECHA BIC
--------------	-----------

ÓRGANO CATALOGANTE

	N.º REG. CATÁLOGO	N.º REG. BIC
Ministerio de Educación y Ciencia		
Conselleria de Cultura del Govern Balear		
Consell Insular de Menorca		

INCLUIDO EN EL CATÁLOGO DE 1986 ☒ SÍ ☐ NO

PROTECCIÓN ☐ nivel I ☒ nivel II ☐ nivel III

Mantenimiento de volumetría original y fachadas originales sin permitir adosamientos.
Aberturas: mantenimiento de la distribución de agujeros y de sus dimensiones.
Mantenimiento de la carpintería tradicional.
Conservación del jardín delantero. Conservación de los elementos característicos de acuerdo con los rasgos definitorios del inmueble.
Cromatismo: contraste de rojo inglés y blanco propio del *casat* colonial.
(ver normativa de protección de patrimonio).

PROTECCIÓN AMBIENTAL

Evitar construcciones cercanas que puedan estorbar la contemplación del edificio y su entorno.

ACTUACIONES PERMITIDAS

Conservación, restauración, consolidación y recuperación del valor original en las partes mencionadas en el apartado de protección. Conservación y restauración de los elementos originales característicos mencionados en la descripción de la ficha (ver normativa de protección de patrimonio).

BIBLIOGRAFÍA

Taltavull, J.; Jordi, V.: Arquitectura rural. Separata de l'Enciclopedia de Menorca. Obra Cultural de Menorca
Taltavull, J.; Jordi, V. et al.: Arquitectura de Menorca. Publicacions MOPU, 1980.



DENOMINACIÓN	Capilla de Sant Joan de Binissaida
PROPIEDAD	Privado
PROPIETARIO	Josep Maria Quintana Petrus
DOMICILIO	C. Xaloc,15 Es Castell
USO ACTUAL	religioso
TIPOLOGÍA DE ENTIDADES	CAPILLA
MARCO HISTÓRICO	1831

DESCRIPCIÓN/TIPOLOGÍA

En 1831 se crea en Sant Joan de Binissaida un oratorio privado en la planta principal de la casa de la posesión. La pequeña capilla está situada en la sala principal empotrada en el centro de la pared que se encuentra delante de la chimenea. Se trata de una capilla de pequeñas dimensiones, pero muy rica en cuanto a decoración, ya que el interior forma un altar con imitaciones de mármol, la parte superior simula la forma curva del ábside que contiene una hornacina donde se encuentra Sant Joan Baptista, y en los dos laterales pintados, Sant Antoni a la izquierda y Santa Margalida a la derecha. En la parte superior del retablo, que simula una media cúpula, aparecen tres escenas paisajísticas. Todo está hecho de madera.

TIPOLOGÍA DEL ENTORNO AMBIENTAL/URBANÍSTICA

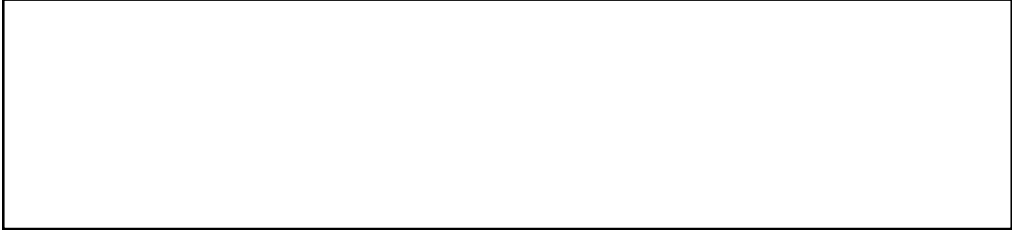

OBSERVACIONES GENERALES

LOCALIZACIÓN	Sant Joan de Binissaida		
ACCESO	camino de Binissaida		
REF. CATASTRAL	97	POLÍGONO	4
COORD. UTM	x 611 036	ALTITUD	39 metros
	y 4 413 283		



ESTRUCTURA	Bueno	CUBIERTAS
INTERIOR		FACHADA
PARTE	ANEXOS	
INTERVENCIÓNES REALIZADAS	Posible limpieza.	

TIPO DE BIEN	FECHA BIC
--------------	-----------

ÓRGANO CATALOGANTE

	N.º REG. CATÁLOGO	N.º REG. BIC
Ministerio de Educación y Ciencia		
Conselleria de Cultura del Govern Balear		
Consell Insular de Menorca		

INCLUIDO EN EL CATÁLOGO DE 1986 ☐ ☒ NO

PROTECCIÓN ☒ nivel I ☐ nivel II ☐ nivel III

Nivel de protección integral (ver normativa de protección de patrimonio).

ACTUACIONES PERMITIDAS
Nivel de protección integral (ver normativa de protección de patrimonio).

BIBLIOGRAFÍA

Pons Olives, Ll.: Capelles i ermites rurals de Menorca. 2002 Consell Insular de Menorca.



DENOMINACIÓN	Sant Joan de Binissaida
PROPIEDAD	Privado
PROPIETARIO	Josep Maria Quintana Petrus
DOMICILIO	C. Xaloc, 15 07720 Es Castell
USO ACTUAL	hotelero

TIPOLOGÍA DE ENTIDADES	CASA SEÑORIAL
MARCO HISTÓRICO	1/2 s. XVIII

DESCRIPCIÓN/TIPOLOGÍA

Sant Joan surge como finca independiente de la antigua Alquería de Binissaida, que encontramos ya citada en los primeros documentos redactados por Jaume II, unos años después de la conquista catalano-aragonesa de Menorca, en 1287. Es una finca que se ha reformado bastante para adecuarla a los nuevos usos hoteleros, acondicionando, sobre todo, las partes anexas. El volumen se ha modificado del original, hecho que hace irrecuperable su aspecto en origen aunque se intuye aún un tratamiento de fachada sencillo, manteniendo la tipología típica del *casat* rural menorquín.

Así, todavía se han mantenido elementos característicos del conjunto que forma el *lloc*, tal y como las eras (grande y pequeña), el horno de pan, las boyeras y la *sínia* con estanque de riego anexo que ocupa la parte central del patio (restaurada por el propietario).

Destaca en el interior la capilla situada en el primer piso (ver ficha SJB-A01) dedicada a Sant Joan Baptista.

LOCALIZACIÓN	Sant Joan de Binissaida		
ACCESO	Camino de Binissaida		
REF. CATASTRAL	97	POLÍGONO	4
COORD. UTM	x 611 046	ALTITUD	36 metros
	y 4 413 282		



ESTRUCTURA	Bueno	CUBIERTAS	Bueno
INTERIOR	Bueno	FACHADA	Bueno
PARTE ANEXOS	Bueno		

INTERVENCIONES REALIZADAS

Adecuaciones para el uso: habitaciones realizadas de la rehabilitación de un viejo pajar de 1887, construido de piedra seca.

TIPO DE BIEN	FECHA BIC
--------------	-----------

ÓRGANO CATALOGANTE

N.º REG. CATÁLOGO N.º REG. BIC

Ministerio de Educación y Ciencia		
Conselleria de Cultura del Govern Balear		
Consell Insular de Menorca		

INCLUIDO EN EL CATÁLOGO DE 1986 ☐ SÍ ☒ NO

PROTECCIÓN ☐ nivel I ☐ nivel II ☒ nivel III

Mantenimiento de volumen original exterior y cubiertas. Mantenimiento de las fachadas: Aberturas: mantenimiento de la distribución de agujeros y de las dimensiones en fachada principal (pb+1). Mantenimiento de la carpintería. Cromatismo: encalado. (ver normativa de protección de patrimonio).

PROTECCIÓN AMBIENTAL

Mantenimiento y conservación del entorno rural propio del *lloc* y de las zonas colindantes (barranco).

ACTUACIONES PERMITIDAS

Conservación y restauración de los elementos originales característicos tanto arquitectónicos como etnológicos que se han mencionado en la descripción de la ficha (ver normativa de protección de patrimonio). Reforma o ampliación en la planta superior.

BIBLIOGRAFÍA

Jordi, V., Taltavull, E.:Arquitectura rural. Enciclopèdia de Menorca. Separata. Obra Cultural de Menorca
Jordi, V., Taltavull, E. et al. (1980): Arquitectura de Menorca. Ministerio de Obras Públicas y Urbanismo. Secretaría General Técnica. Servicio de Publicaciones.

TIPOLOGÍA DEL ENTORNO AMBIENTAL/URBANÍSTICA

Situado encima del barranco de Cala Sant Esteve en el entorno rural perteneciente al ámbito de Binissaida.



OBSERVACIONES GENERALES

Buena perceptibilidad desde el barranco de Sant Esteve.



DENOMINACIÓN	Son Tudurí
PROPIEDAD	Privado
PROPIETARIO	Bartolomé Villalonga Olives
DOMICILIO	C.Gran, 54 07720 Es Castell
USO ACTUAL	uso agrícola, frutal y ganadero

TIPOLOGÍA DE ENTIDADES	CASAT RURAL
------------------------	-------------

MARCO HISTÓRICO

s.XVIII-XIX

DESCRIPCIÓN/TIPOLOGÍA

Casa rural de planta basilical de dos pisos con techo a doble vertiente. Cuerpo principal y dos laterales de altura inferior, uno de los cuales tiene las funciones de boyera. La fachada principal responde a la tipología basilical con la sencillez característica de la casa rural menorquina, con las aberturas cuadrangulares y de dimensiones reducidas. La casa se abre a un patio cerrado por un pequeño muro de piedra. Toda la casa está encalada, salvo los tejados de la boyera que están encalados a franjas, en el sentido de la vertiente, hecho tradicional dentro del ámbito rural.

LOCALIZACIÓN	Lloc de Son Tudurí		
ACCESO	camino de Biniatap		
REF. CATASTRAL	3	POLÍGONO	1
COORD. UTM	X 609 248	ALTITUD	42 metros
	Y 4 415 088		



ESTRUCTURA	Bueno	CUBIERTAS	Bueno
INTERIOR		FACHADA	Bueno
PARTE ANEXOS	Bueno		

INTERVENCIONES REALIZADAS

Reformas propias de la evolución arquitectónica del casat rural, diferentes anexos según las necesidades ganaderas y agrícolas.

TIPO DE BIEN	FECHA BIC
--------------	-----------

ÓRGANO CATALOGANTE

N.º REG. CATÁLOGO N.º REG. BIC

Ministerio de Educación y Ciencia		
Conselleria de Cultura del Govern Balear		
Consell Insular de Menorca		

INCLUIDO EN EL CATÁLOGO DE 1986 ☐ SÍ ☒ NO

PROTECCIÓN ☐ nivel I ☒ nivel II ☐ nivel III

Mantenimiento del volumen principal original exterior, cubiertas a doble vertiente. Mantenimiento de las fachadas, sobre todo, la principal: Aberturas: Mantenimiento de la distribución de agujeros y sus dimensiones. Mantenimiento de la carpintería tradicional. Conservar elementos etnológicos característicos: boyeras y sistemas de regadío tradicionales. (ver normativa de protección de patrimonio).

PROTECCIÓN AMBIENTAL

Preservar la relación de elementos arquitectónicos y etnológicos propios del casat rural menorquín (ver normativa de protección de patrimonio).

ACTUACIONES PERMITIDAS

Conservación, restauración, consolidación y recuperación del valor original en las partes mencionadas en el apartado de protección. Conservación y restauración de los elementos originales característicos mencionados en la descripción de la ficha (ver normativa de protección de patrimonio). Demolición de construcciones anexas.

BIBLIOGRAFÍA

Jordi, V., Taltavull, E.:Arquitectura rural. Enciclopèdia de Menorca. Separata. Obra Cultural de Menorca
Jordi, V., Taltavull, E. et al.: Arquitectura de Menorca. Ministerio de Obras Públicas y Urbanismo. Secretaria General Técnica. Servicio de Publicaciones. 1980

TIPOLOGÍA DEL ENTORNO AMBIENTAL/URBANÍSTICA

Zona rural con pequeños núcleos urbanísticos en los alrededores, como consecuencia de un crecimiento espontáneo a partir de casats rurales.



OBSERVACIONES GENERALES

Delante de la casa hay una posible tumba antropomorfa romana bajo-imperial (ver catálogo de Arqueología y Etnología).



DENOMINACIÓN	Son Vidal
PROPIEDAD	Privado
PROPIETARIO	Juan Francisco Vidal (herederos)
DOMICILIO	carrer Lluís Vives, 1 pl. 7 pt.7 Palma de Mallorca
USO ACTUAL	vivienda

TIPOLOGÍA DE ENTIDADES	CASAT RURAL
MARCO HISTÓRICO	s. XVIII-XIX

DESCRIPCIÓN/TIPOLOGÍA

Casat rural que ha evolucionado arquitectónicamente en el tiempo, hecho que se puede observar en su crecimiento en volumen, muy característico de las casas de lloc. La parte de la fachada ha sido modificada, habiendo anteriormente un porche que se incluyó y convirtió en salón en una época indeterminada. Aún conserva la cisterna que se situaba antes del porche. Consta de varias plantas a las que se accede por una escalera que arranca en el salón y otra menos señorial que parte también del actual salón. La viguería es de madera en toda la estructura, menos en dos habitaciones que parecen las más nuevas. Hay una parte de desvanes. Algunas de las antiguas habitaciones conservan arco de medio punto en la entrada. También se conserva la antigua cocina. En cuanto a la carpintería, las ventanas son de guillotina y parece que las que se conservan son originales en la parte de la planta baja. Al lado de la casa encontramos el horno de pan y las boyeras como elementos característicos etnológicos. También se conserva el conjunto de era, eró y caseta de era, además de un aljibe con canalizaciones (ver ficha).

LOCALIZACIÓN	Lloc de Son Vidal		
ACCESO	por urbanización de Trebalúger.		
REF. CATASTRAL	30	POLÍGONO	4
COORD. UTM	x 611 065	ALTITUD	41 metros
	y 4 411 841		



ESTRUCTURA	Bien	CUBIERTAS	Bien
INTERIOR	Porche Regular	FACHADA	Bien
PARTE ANEXOS	Regular		
INTERVENCIONES REALIZADAS			
Reforma.			

TIPO DE BIEN	FECHA BIC
--------------	-----------

ÓRGANO CATALOGANTE

	N.º REG. CATÁLOGO	N.º REG. BIC
Ministerio de Educación y Ciencia		
Conselleria de Cultura del Govern Balear		
Consell Insular de Menorca		

INCLUIDO EN EL CATÁLOGO DE 1986 ☐ SÍ ☒ NO

PROTECCIÓN ☐ nivel I ☒ nivel II ☐ nivel III

Mantenimiento del volumen exterior, cubiertas a doble vertiente. Conservación de las fachadas, sobre todo, la principal: Aberturas: mantenimiento de la distribución de agujeros y de sus dimensiones. Mantenimiento de la carpintería tradicional. Interior: Conservación del envigado de madera interior. Conservar la cisterna interior. Cromatismo: Encalado (ver normativa de protección de patrimonio).

PROTECCIÓN AMBIENTAL

Preservar la relación de elementos arquitectónicos y etnológicos propios del lloc menorquín.

ACTUACIONES PERMITIDAS

Conservación, restauración, consolidación y recuperación del valor original en las partes mencionadas en el apartado de protección. Conservación y restauración de los elementos originales característicos mencionados en la descripción de la ficha (ver normativa de protección de patrimonio).

BIBLIOGRAFÍA

Jordi, V., Taltavull, E.: Arquitectura rural. Enciclopèdia de Menorca. Separata. Obra Cultural de Menorca
Jordi, V., Taltavull, E. et al.: Arquitectura de Menorca. Ministerio de Obras Públicas y Urbanismo. Secretaria General Técnica. Servicio de Publicaciones. 1980.

TIPOLOGÍA DEL ENTORNO AMBIENTAL/URBANÍSTICA

Entorno rural disperso próximo al mar.



OBSERVACIONES GENERALES



DENOMINACIÓN	Cementerio Municipal
PROPIEDAD	Municipal
PROPIETARIO	Ayuntamiento de Es Castell
DOMICILIO	Plaza Explanada, 5 (07720) Es Castell
USO ACTUAL	cementerio

TIPOLOGÍA DE ENTIDADES	CEMENTERIO
MARCO HISTÓRICO	1821

DESCRIPCIÓN/TIPOLOGÍA

Situado en el antiguo arrabal de San Felipe, se superpone en parte a la antigua iglesia anglicana (ver ficha del Catálogo de Arqueología y Etnología). La puerta de acceso al recinto es de tipo clasicista, con un arco rebajado y rematado por un frontón triangular de línea quebrada. El recinto antiguo de reducidas dimensiones es de planta rectangular con casetas de nichos en las paredes perimetrales que no ofrecen ninguna complejidad arquitectónica. Destacan las dos casetas del patio que imitan el templo clásico. El más antiguo está enmarcado por pilares esquineros con relieve almohadillado que sostienen un entablamento con ménsulas. El templo se remata con unos frontones triangulares a los cuatro lados con vertiente a cuatro aguas. Tiene dos ventanas germinadas con arco de medio punto. La otra caseta de aspecto más moderno y de la que sobresale el monolito acabado en cruz, sostiene el entablamento con dos columnas lisas con capiteles de orden compuesto y frontón triangular donde predomina el escudo de la familia. Sus ventanas y puerta de acceso son arquitrabados, por tener una moldura con la forma de arco de medio punto. Destaca un segundo recinto también rectangular y abierto, con nichos verticales en las paredes resguardados por una cubierta arquitrabada, con arcos rebajados y trilobulados, separado por pilastras y rematado con un ornamento de piedra de forma mixtilínea. A excepción del nuevo ejemplo del cementerio de Ferreries, este es el único pensado para la comodidad del visitante, ya que el porche ofrece protección en cualquier condición climática. Un tercer perímetro ganado en la segunda mitad del s. XX queda excluido de este catálogo.

TIPOLOGÍA DEL ENTORNO AMBIENTAL/URBANÍSTICA

Antigua zona rural denominada Torrenova del Rei, actualmente próxima a la urbanización Sol del Este y al casco urbano.



OBSERVACIONES GENERALES

LOCALIZACIÓN	Torre Nova del Rei		
ACCESO	camino del Castillo de San Felipe		
REF. CATASTRAL	0944001	POLÍGONO	5
COORD. UTM	X 610 939	ALTITUD	34 metros
	Y 4 414 411		



ESTRUCTURA	Bueno	CUBIERTAS	Bueno
INTERIOR	Bueno	FACHADA	Bueno
PARTE ANEXOS			
INTERVENCIONES REALIZADAS			
Las propias de mantenimiento y de los servicios funerarios.			

TIPO DE BIEN	CATALOGADO	FECHA BIC
--------------	------------	-----------

ÓRGANO CATALOGANTE

	N.º REG. CATÁLOGO	N.º REG. BIC
Ministerio de Educación y Ciencia		
Conselleria de Cultura del Govern Balear		
Consell Insular de Menorca	9*	

INCLUIDO EN EL CATÁLOGO DE 1986 ☒ SÍ ☐ NO

PROTECCIÓN ☐ nivel I ☒ nivel II ☐ nivel III

Conservación integral del perímetro de los dos primeros recintos y de sus elementos arquitectónicos (ver normativa de protección de patrimonio).

PROTECCIÓN AMBIENTAL

Preservación del entorno rural próximo en el que se incluye, evitando edificaciones que interfieran en la lectura del recinto.

ACTUACIONES PERMITIDAS

Las propias del servicio funerario. Las obras propias del mantenimiento y arreglo de las casetas (ver normativa de protección de patrimonio).

BIBLIOGRAFÍA

GUASTEVI OLIVES, L.(2002): Catalogació dels cementeris històrics de Menorca. Consell Insular de Menorca
Hernández Sanz, F.: Guía de Menorca. Ateneu de Maó, 1911
RIUDAVETS, P.: Historia de la isla de Menorca. Establecimientos Tipográficos 1888
HANSBURG, L.S.: Die Insel Minorca. La Isla de Menorca en textos e imágenes. Sa Nostra1980



DENOMINACIÓN	Cementario Civil
PROPIEDAD	Público
PROPIETARIO	Ayuntamiento de Es Castell
DOMICILIO	Plaza Explanada (07720) Es Castell
USO ACTUAL	indefinido
TIPOLOGÍA DE ENTIDADES	CEMENTERIO
MARCO HISTÓRICO	1879

DESCRIPCIÓN/TIPOLOGÍA

Pequeño recinto con muro liso con puerta de acceso enfatizada por paramento almohadillado con sillería destacada y ornamentada con dos pilastras dóricas adosadas a ambos lados de la entrada de arco de medio punto. Actualmente tapiado por lo que no se puede acceder al interior.

LOCALIZACIÓN	Torre Nova del Rei		
ACCESO	1º caminito de la derecha del //oc Torre Nova del Rei		
REF. CATASTRAL	0344918	POLÍGONO	6
COORD. UTM	X 610 522	ALTITUD	45 metros
	Y 4 414 218		



ESTRUCTURA	Malo	CUBIERTAS	Malo
INTERIOR		FACHADA	Regular
PARTE ANEXOS			
INTERVENCIONES REALIZADAS			
Cierre.			

TIPO DE BIEN	CATALOGADO	FECHA BIC
--------------	------------	-----------

ÓRGANO CATALOGANTE

	N.º REG. CATÁLOGO	N.º REG. BIC
Ministerio de Educación y Ciencia		
Conselleria de Cultura del Govern Balear		
Consell Insular de Menorca	10*	

INCLUIDO EN EL CATÁLOGO DE 1986 ☒ SÍ ☐ NO

PROTECCIÓN ☐ nivel I ☒ nivel II ☐ nivel III

Protección del muro de cierre perimetral.

PROTECCIÓN AMBIENTAL

ACTUACIONES PERMITIDAS

Consolidación, restauración y mantenimiento.

BIBLIOGRAFÍA

Guasteví Olives, L.: "Catalogació dels cementeris històrics de Menorca". Consell Insular de Menorca 2002
Hernández Sanz, F.: Guía de Menorca. Ateneu de Maó, 1911
Riudavets,P.:Historia de la isla de Menorca. Establecimientos Tipográficos 1888

TIPOLOGÍA DEL ENTORNO AMBIENTAL/URBANÍSTICA

Entorno rural con cierto crecimiento urbanístico, en la zona de Torrenova del Rei.



OBSERVACIONES GENERALES



DENOMINACIÓN	Casas de Torrenova del Rei
PROPIEDAD	Privado
PROPIETARIO	Jose Montañes Villalonga
DOMICILIO	C. Luis Vives 1 Pl:7 Pt: C Palma de Mallorca
USO ACTUAL	vivienda y uso agrícola, frutal y ganadero

TIPOLOGÍA DE ENTIDADES	CASAT RURAL
MARCO HISTÓRICO	principios del s. XIX

DESCRIPCIÓN/TIPOLOGÍA

Conjunto arquitectónico que se compone de las casas de *lloc* con planta basilical de tejado a doble vertiente y tres plantas de altura. La fachada es sencilla, con aberturas rectangulares sin grandes pretensiones indicando el funcionalismo de la casa rural menorquina; no conserva porche. Ha sido transformada con el tiempo anexionándose construcciones de nueva planta para adecuarse a las nuevas necesidades actuales. Aún se conservan las boyeras (en uso) en construcción de piedra en seco y que dan a la carretera; la era situada delante de la casa y el aljibe a unos 150 metros que se conserva en muy buen estado (ver ficha del Catálogo de Arqueología y Etnología).

LOCALIZACIÓN	Torre Nova del Rei		
ACCESO	Ctra. de Es Castell-Sant Lluís		
REF. CATASTRAL	33	POLÍGONO	6
COORD. UTM	X 610 654	ALTITUD	43 metros
	Y 4 414 165		



ESTRUCTURA	Bueno	CUBIERTAS	Bueno
INTERIOR		FACHADA	Bueno
PARTE ANEXOS	Bueno		
INTERVENCIONES REALIZADAS			
Obras privadas que no afectan al volumen del <i>casat</i> .			

TIPO DE BIEN	FECHA BIC
--------------	-----------

ÓRGANO CATALOGANTE

	N.º REG. CATÁLOGO	N.º REG. BIC
Ministerio de Educación y Ciencia		
Conselleria de Cultura del Govern Balear		
Consell Insular de Menorca		

INCLUIDO EN EL CATÁLOGO DE 1986 ☐ SÍ ☒ NO

PROTECCIÓN ☐ nivel I ☒ nivel II ☐ nivel III

Congelación de la volumetría original y fachadas principales: Aberturas: mantenimiento de la distribución de agujeros y de sus dimensiones. Mantenimiento de la carpintería tradicional. Conservación del patio delantero. Conservación de los elementos característicos de acuerdo con los rasgos definitorios del inmueble. Cromatismo: encalado. Conservar los elementos etnológicos como boyeras y era (ver normativa de protección de patrimonio).

PROTECCIÓN AMBIENTAL

Preservar la relación de elementos arquitectónicos y etnológicos propios del *casat* rural menorquín.

ACTUACIONES PERMITIDAS

Conservación, restauración, consolidación y recuperación del valor original mencionado en el apartado de protección. Conservación y restauración de los elementos originales característicos del *casat* y elementos etnológicos (ver ficha) mencionados en la descripción (ver normativa de protección de patrimonio). Demolición de nuevas construcciones anexas.

BIBLIOGRAFÍA

Jordi, V., Taltavull, E.: Arquitectura rural. Enciclopèdia de Menorca. Separata. Obra Cultural de Menorca
Jordi, V., Taltavull, E. et al.: Arquitectura de Menorca. Ministerio de Obras Públicas y Urbanismo. Secretaria General Técnica. Servicio de Publicaciones. 1980

TIPOLOGÍA DEL ENTORNO AMBIENTAL/URBANÍSTICA

Entorno rural próximo al núcleo urbano y la carretera de Sant Lluís-Es Castell con una zona de crecimiento urbanístico próximo al cementerio civil.



OBSERVACIONES GENERALES



DENOMINACIÓN	Casat de Toraixa des Pi
PROPIEDAD	Privado
PROPIETARIO	Alejandro Vega de la Fuente
DOMICILIO	Toraixa des Pi, 55 Es Castell
USO ACTUAL	vivienda
TIPOLOGÍA DE ENTIDADES	CASAT RURAL
MARCO HISTÓRICO	1892

DESCRIPCIÓN/TIPOLOGÍA

Conjunto arquitectónico rural donde su importancia radica sobre todo en el hecho de conservar las partes fundamentales de un *lloc* menorquín muy bien conservadas. El *casat* presenta las características propias de la casa de *lloc* menorquina, de dos cuerpos rectangulares diferenciados adosados con tejado a doble vertiente formando en planta una T junto a los cuales se ubica la boyera principal. De planta baja donde se encuentra la cochera con entrada en arco y con primer piso. Consta de diferentes accesos para cada cuerpo. Ventanas de guillotina. Tiene las partes características de un *lloc* que se vertebran alrededor del patio. Los anexos del conjunto arquitectónico son lo más interesante: el habitáculo del horno de pan, el conjunto de cisterna adosado a una caseta de herramientas, la zona de huerto con las canalizaciones de *marès* y un semillero en la pared. La *sínia*, conjunto hidráulico bastante complejo con un gran número de abrevaderos que rodean el estanque de riego. A pocos metros y al otro lado del camino se conservan unas boyeras en gran parte destruidas. A unos 50 metros se conserva la era grande con embaldosado de ladrillo crudo.

LOCALIZACIÓN	Toraixa des Pi		
ACCESO	Camino de Binissaida		
REF. CATASTRAL	5	POLÍGONO	4
COORD. UTM	x 610 331	ALTITUD	48 metros
	y 4 413 431		



ESTRUCTURA	Bueno	CUBIERTAS	Bueno
INTERIOR	Bueno	FACHADA	Bueno
PARTE ANEXOS	Bueno		
INTERVENCIONES REALIZADAS			
Reformas privadas y restauración de las partes anexas por parte del propietario.			

TIPO DE BIEN	FECHA BIC
--------------	-----------

ÓRGANO CATALOGANTE

	N.º REG. CATÁLOGO	N.º REG. BIC
Ministerio de Educación y Ciencia		
Conselleria de Cultura del Govern Balear		
Consell Insular de Menorca		

INCLUIDO EN EL CATÁLOGO DE 1986 ☐ SÍ ☒ NO

PROTECCIÓN ☐ nivel I ☒ nivel II ☐ nivel III

Mantenimiento de la volumetría original y fachadas sin permitir adosamientos: Aberturas: mantenimiento de la distribución de agujeros y de sus dimensiones. Mantenimiento de la carpintería tradicional. Conservación del patio delantero. Conservación de los elementos característicos de acuerdo con los rasgos definitorios del inmueble. Cromatismo: encalado. Conservar elementos etnológicos que forman el conjunto (ver fichas de etnología y normativa de patrimonio).

PROTECCIÓN AMBIENTAL

Preservar la relación de elementos arquitectónicos y etnológicos propios del *casat* rural menorquín (ver normativa de protección de patrimonio).

ACTUACIONES PERMITIDAS

Conservación, restauración, consolidación y recuperación del valor original mencionado en el apartado de protección. Conservación y restauración de los elementos originales característicos del *casat* y elementos etnológicos (ver ficha del Catálogo de Arqueología y Etnología) mencionados en la descripción de la ficha (ver normativa de protección de patrimonio).

BIBLIOGRAFÍA

Jordi, V., Taltavull, E.: Arquitectura rural. Enciclopèdia de Menorca. Separata. Obra Cultural de Menorca
Jordi, V., Taltavull, E. et al.(1980): Arquitectura de Menorca. Ministerio de Obras Públicas y Urbanismo. Secretaria General Técnica. Servicio de Publicaciones.

TIPOLOGÍA DEL ENTORNO AMBIENTAL/URBANÍSTICA

Casa rural en una zona próxima al núcleo rural de Toraixa y Binissaida.



OBSERVACIONES GENERALES

Se adjuntan fotos de era, canalizaciones, semillero, pozo, boyera, abrevaderos y horno de pan.



DENOMINACIÓN	Edificación Fortificada Trebalúger
PROPIEDAD	Privado
PROPIETARIO	Wilhelm Broker Franz
DOMICILIO	Ctra. de Sa Torre, 7 07720 Es Castell
USO ACTUAL	vivienda

TIPOLOGÍA DE ENTIDADES	TORRE DE DEFENSA
MARCO HISTÓRICO	s. XVIII

DESCRIPCIÓN/TIPOLOGÍA

Torre de defensa de planta cuadrada de 4 metros de base interna y 6 metros de base externa con muros de la base de un metro de grosor. Forjado de vigas. Viguetas de madera con cuartos de *marès* reforzado con losa de hormigón a 6 metros. Dos forjados de vigas pretensadas autoportantes y cuartos de *marès* en la cubierta a 9 metros. La puerta de acceso está situada a 5 metros. Tiene un añadido de época con bóveda de cañón conectado a la torre a través de un arco reformado. Entrada en los forjados por escalera de mucha pendiente. La primera planta conecta por el interior mediante un cuerpo adosado moderno. La fachada norte de la planta baja tiene una abertura atipológica. En Trebalúger, el Archiduque menciona "la casa del propietario, en Vicenç, presenta una torre encalada..." (Archiduque, 1980. T. II: 85). La torre se presenta adosada a las antiguas casas de *lloc* de Trebalúger, que actualmente se presentan modificadas por las obras de adecuación a casa de segunda residencia.

LOCALIZACIÓN	Carrer de Sa Torre , 7 (Trebalúger)		
ACCESO	ctra. de Es Castell-St Lluís Urbanización Trebalúger		
REF. CATASTRAL	9525908	POLÍGONO	3
COORD. UTM	x	609 483	ALTITUD
	y	4 412 831	
		50	metros



ESTRUCTURA	Bueno	CUBIERTAS	Bueno
INTERIOR		FACHADA	Bueno
PARTE ANEXOS			

INTERVENCIONES REALIZADAS

Obras ya documentadas en 1986 en la fachada norte donde se presenta una abertura atipológica. También mencionan que se han eliminado los cuatro depósitos de agua de la cubierta y se ha construido una chimenea y fogón de piedra en seco. Se rehabilitó en el año 90.

TIPO DE BIEN	CATALOGADO BIC DECLARADO	FECHA BIC
--------------	--------------------------	-----------

ÓRGANO CATALOGANTE 05/05/1949

N.º REG. CATÁLOGO N.º REG. BIC

Ministerio de Educación y Ciencia		
Conselleria de Cultura del Govern Balear		
Consell Insular de Menorca	001240	

INCLUIDO EN EL CATÁLOGO DE 1986 ☒ SÍ ☐ NO

PROTECCIÓN ☐ nivel I ☒ nivel II ☐ nivel III

Torre: Conservación integral del espacio aplicando la Ley de Patrimonio Histórico de las Illes Balears de 1998, en tanto que BIC declarado. **Casas de lloc:** Mantenimiento de la volumetría original y fachadas sin permitir adosamientos. Aberturas: mantenimiento de la distribución de agujeros y de sus dimensiones. Conservación de los elementos característicos de acuerdo con los rasgos definitorios del inmueble. Mantenimiento de la carpintería tradicional. Cromatismo: encalado. (ver normativa de protección de patrimonio).

PROTECCIÓN AMBIENTAL

Entorno de BIC protegido según lo establecido en el artículo 11. Entornos de protección de la sección 2 de la Ley de Patrimonio Histórico de las Illes Balears de 1998.

ACTUACIONES PERMITIDAS

Torre: Conservación y liberación del volumen original respecto a los cuerpos adosados, especialmente los modernos. Rehacer las aberturas tradicionales (ventana circular, etc.). Posibilidad de intervención o eliminación de los forjados interiores. **Casas de lloc:** Conservación, restauración, consolidación y recuperación del valor original en las partes mencionadas en el apartado de protección. Conservación y restauración de los elementos originales característicos mencionados en la descripción.

BIBLIOGRAFÍA

HABSBURG,L.S.: Die Insel Minorca. La isla de Menorca en textos e imágenes. Sa Nostra,1980.

TIPOLOGÍA DEL ENTORNO AMBIENTAL/URBANÍSTICA

Situada en un entorno que antiguamente era la casa del *lloc* de Trabalúger y que actualmente se muestra plenamente urbanizado. Incorporado dentro del tejido urbano de Trabalúger, a pesar de su presencia preeminente desde la carretera de la urbanización y alrededores.



OBSERVACIONES GENERALES

No consta en los registros del Govern Balear y del Ministerio al no estar incluida en el IPCE de 1968. Declarada por la disposición adicional segunda de la Ley 167/1985 del Patrimonio Histórico Español. Decreto de 22 de abril de 1949.



DENOMINACIÓN	Casat de Torrevella del Rei
PROPIEDAD	Privado
PROPIETARIO	Pedro Mir Rodes
DOMICILIO	C. Carrenca, 19 3-2 08017 Barcelona
USO ACTUAL	vivienda y agencia

TIPOLOGÍA DE ENTIDADES	CASAT RURAL
------------------------	-------------

MARCO HISTÓRICO

s. XVIII

DESCRIPCIÓN/TIPOLOGÍA

Casat que presenta las características propias de la casa de *lloc* menorquina con evolución arquitectónica propia de esta tipología de casas (ver Memoria apartado 4.1.1 Arquitectura rural), de planta basilical con un cuerpo principal al que se le adosan dos cuerpos laterales. Fachada baja y ampliamente abierta en la cara sur, bajo el frontón de un tejado a dos aguas muy alargadas. La fachada norte presenta pequeñas aberturas; se conserva el nombre en letras repujadas en la zona del vértice. En esta casa se adosa una pequeña boyera en piedra seca. Hay 6 *tanques* al sur de las casas que pueden ser el antiguo jardín de la casa del gobernador británico, según se desprende de la cartografía antigua.

LOCALIZACIÓN	Lloc de Torre Vella del Rei		
ACCESO	ctra. de Es Castell- Sant Lluís		
REF. CATASTRAL	18	POLÍGONO	4
COORD. UTM	X 610 627	ALTITUD	43 metros
	Y 4 413 894		



ESTRUCTURA	Bueno	CUBIERTAS	Bueno
INTERIOR		FACHADA	Regular
PARTE ANEXOS	Regular		

INTERVENCIONES REALIZADAS

Obras privadas en el interior de la casa para diferentes usos.

TIPO DE BIEN	FECHA BIC
--------------	-----------

ÓRGANO CATALOGANTE

N.º REG. CATÁLOGO N.º REG. BIC

Ministerio de Educación y Ciencia		
Conselleria de Cultura del Govern Balear		
Consell Insular de Menorca		

INCLUIDO EN EL CATÁLOGO DE 1986 ☐ SÍ ☒ NO

PROTECCIÓN ☐ nivel I ☒ nivel II ☐ nivel III

Mantenimiento de la volumetría original y fachada principal: Aberturas: mantenimiento de la distribución de agujeros y de sus dimensiones. Mantenimiento de la carpintería tradicional. Conservación del patio delantero. Conservación de los elementos característicos de acuerdo con los rasgos definitorios del inmueble. Cromatismo: encalado. Conservar la pequeña boyera. (ver normativa de protección de patrimonio).

PROTECCIÓN AMBIENTAL

Preservar la relación de elementos arquitectónicos y etnológicos propios del *casat* rural menorquín.

ACTUACIONES PERMITIDAS

Conservación, restauración, consolidación y recuperación del valor original mencionado en el apartado de protección. Conservación y restauración de los elementos originales característicos del *casat* y boyeras mencionadas en la descripción de la ficha (ver normativa de protección de patrimonio).

BIBLIOGRAFÍA

Jordi, V., Taltavull, E.: Arquitectura rural. Enciclopèdia de Menorca. Separata. Obra Cultural de Menorca
Jordi, V., Taltavull, E. et al.: Arquitectura de Menorca. Ministerio de Obras Públicas y Urbanismo. Secretaria General Técnica. 1980.
José Luis Terrón Ponce: Memoria sobre restos de construcciones del siglo XVIII en el entorno de la antigua fortaleza de San Felipe en el puerto de Mahón (Menorca). CIME inédito.

TIPOLOGÍA DEL ENTORNO AMBIENTAL/URBANÍSTICA

Situado en una zona próxima al núcleo urbano y a la cala Sant Esteve. Dominio del mar. Nivel de perceptibilidad alto desde la carretera.



OBSERVACIONES GENERALES

El nombre indica la antigua presencia de una posible torre, hecho que confirmaría su antigüedad. También se ha especulado con la posibilidad de que fuese la antigua casa del ingeniero Mackellar.



DENOMINACIÓN	Caseta de vigilancia de Torrevella
PROPIEDAD	Privado Particular
PROPIETARIO	Pedro Mir Rodes
DOMICILIO	c. Carrenca, 17 3-2 08017 Barcelona
USO ACTUAL	indefinido

TIPOLOGÍA DE ENTIDADES	CASETA DE VIGILANCIA
MARCO HISTÓRICO	Indeterminada

DESCRIPCIÓN/TIPOLOGÍA

Caseta de vigilancia hecha de sillares de *marès*, adosada a la pared seca que bordea un camino. De planta cuadrada con cubierta plana exterior y bóveda de cañón interior. Entrada en arco con pavimento enlosado de pizarra en el acceso. Dispuesta en el suelo y adosada a la pared interior izquierda se conserva una posible letrina con canalización. El resto de la planta es de tierra pisada. En el exterior se conserva una canalización de agua que va del techo a la parte baja de la estructura.

LOCALIZACIÓN	Torrevella	
ACCESO	Arriba de Cala Sant Esteve al lado de un camino	
REF. CATASTRAL	POLÍGONO	
COORD. UTM	x 610 770	ALTITUD
	y 4 413 410	33 metros



ESTRUCTURA	Malo	CUBIERTAS	Malo
INTERIOR	Malo	FACHADA	Malo
PARTE ANEXOS			
INTERVENCIONES REALIZADAS			

TIPO DE BIEN	FECHA BIC
--------------	-----------

ÓRGANO CATALOGANTE

N.º REG. CATÁLOGO N.º REG. BIC

Ministerio de Educación y Ciencia		
Conselleria de Cultura del Govern Balear		
Consell Insular de Menorca		

INCLUIDO EN EL CATÁLOGO DE ☐ SÍ ☒ NO

1986 PROTECCIÓN ☐ nivel I ☒ nivel II ☐ nivel III

Mantenimiento de la volumetría original y fachadas sin permitir adosamientos:
Aberturas: mantenimiento de la distribución de agujeros y de sus dimensiones.

PROTECCIÓN AMBIENTAL

--

ACTUACIONES PERMITIDAS

Consolidación y restauración.

BIBLIOGRAFÍA

--

TIPOLOGÍA DEL ENTORNO AMBIENTAL/URBANÍSTICA

Dada la situación de esta caseta, cerca de los dos barrancos de Cala Sant Esteve, podría estar relacionada con el resto de estructuras militares que se encuentran en la zona.

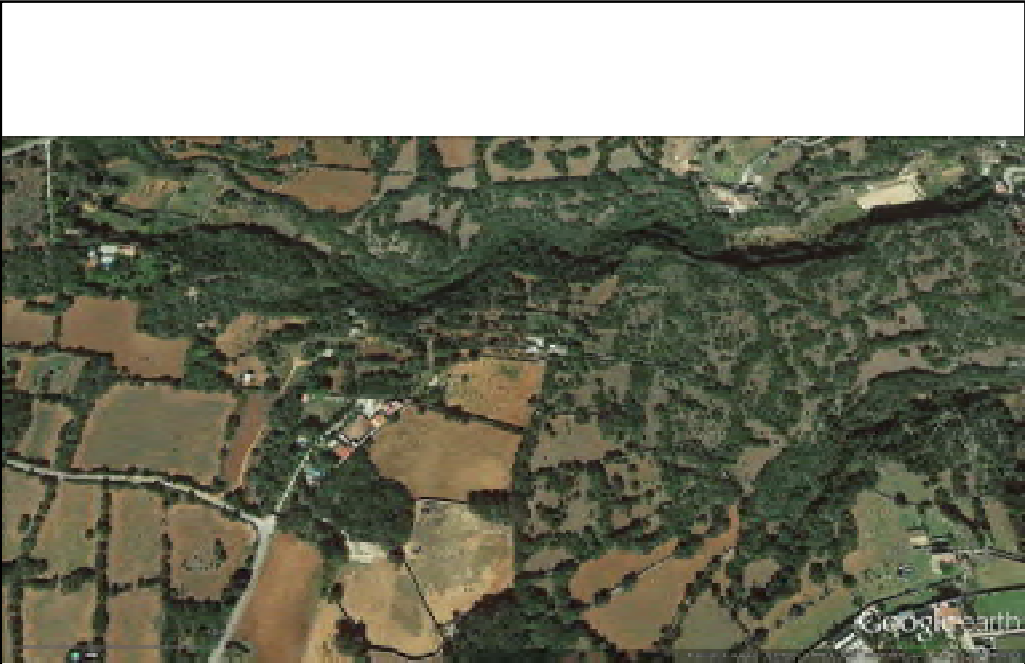

OBSERVACIONES GENERALES

--



DENOMINACIÓN	Ca na Xenxa
PROPIEDAD	Privado
PROPIETARIO	Joan Perches Vidal
DOMICILIO	C. Infanta, 10
USO ACTUAL	vivienda

TIPOLOGÍA DE ENTIDADES	CASAT RURAL
MARCO HISTÓRICO	s. XVIII-XX

DESCRIPCIÓN/TIPOLOGÍA

Inmueble de carácter rural que, por sus características arquitectónicas, se enmarca dentro de la tipología típica del *casat de lloc*: cuerpo central de planta rectangular con tejado a doble vertiente con construcciones auxiliares adosadas a las fachadas, algunas de las cuales son de nueva construcción. Realizada con sillares de *marès* y encalada.

LOCALIZACIÓN	Lloc de Na Xenxa d'en Borràs		
ACCESO	Camino de Trepucó. Ctra. Sant Lluís - Es Castell.		
REF. CATASTRAL	2	POLÍGONO	10-12
COORD. UTM	X 608 876	ALTITUD	53 metros
	Y 4 414 071		



ESTRUCTURA	Bueno	CUBIERTAS	Regular
INTERIOR		FACHADA	Regular
PARTE ANEXOS			
INTERVENCIONES REALIZADAS	Se ha modificado la fachada principal añadiendo nuevos elementos arquitectónicos.		

TIPO DE BIEN	FECHA BIC
--------------	-----------

ÓRGANO CATALOGANTE

	N.º REG. CATÁLOGO	N.º REG. BIC
Ministerio de Educación y Ciencia		
Conselleria de Cultura del Govern Balear		
Consell Insular de Menorca		

INCLUIDO EN EL CATÁLOGO DE 1986 ☒ SÍ ☐ NO

PROTECCIÓN ☐ nivel I ☒ nivel II ☐ nivel III

Mantenimiento del volumen principal original exterior y cubiertas a doble vertiente. Conservación de las fachadas, sobre todo, la principal. Aberturas: mantenimiento de la distribución de agujeros y de sus dimensiones. Mantenimiento de la carpintería tradicional. Cromatismo: encalado. (ver normativa de protección de patrimonio).

PROTECCIÓN AMBIENTAL

Conservación del entorno rural de *casolania* con elementos etnológicos dispersos (ver normativa de protección de patrimonio).

ACTUACIONES PERMITIDAS

Restauración y encalado del edificio. Recuperación de los elementos originales de la fachada delantera (ver normativa de protección de patrimonio). Demolición de construcciones anexas.

BIBLIOGRAFÍA

Jordi, V., Taltavull, E.: Arquitectura rural. Enciclopèdia de Menorca. Separata. Obra Cultural de Menorca
Jordi, V., Taltavull, E. et al.: Arquitectura de Menorca. Ministerio de Obras Públicas y Urbanismo. Secretaria General Técnica. Servicio de Publicaciones. 1980.

TIPOLOGÍA DEL ENTORNO AMBIENTAL/URBANÍSTICA

Conjunto de construcciones característico de la zona sureste de la isla con un grado de dispersión mediano de acuerdo con el tamaño medio de fincas. Situado dentro de un paisaje cultural (ver ficha).



OBSERVACIONES GENERALES

Considerado dentro del antiguo catálogo de 1986 dentro del conjunto arquitectónico rural de ca na Xenxa.

CARTOGRAFÍA CATÁLOGO ARQUITECTÓNICO

ÍNDICE DE LAS FICHAS DEL CATÁLOGO DE PATRIMONIO ARQUITECTÓNICO

Codigo de identificación	Denominación	Localización
AUB-A01	Ses Aubertones	Lloc de ses Aubertones. Zona Binissaida
BLV-A01	Bellveure	Lloc de Belleveure
BNM-A01	Binimaimó	Lloc de Binimaimó
BRI-A01	Cases des Barranc del Rei	Cala Sant Esteve
BSC-A01	Capilla de Binissaida de sa Creueta	Binissaida de sa Creueta
BSC-A02	Binissaida de sa Creueta	Lloc de Binissaida de sa Creueta
BSR-A01	Binissaida des Barrancons	Binissaida
BSR-A02	Jardín de Binissaida des Barracons	Barranc des Vi.
BST-A01	Torre d'en Penjat / Torre d'en Stuart	Binissaida de sa Torre
BST-A02	Casas de Binissaida de sa Torre	Binissaida de sa Torre
BTP-A01	Casa de Biniatap, 25	Biniatap, 25
CAM-A01	Santa Camil·La / Nostra Senyora del Rosari	Lloc de Santa Camila
CAS-A09	Caseta de vorera Miramar	Carles III
CAS-A10	Faro del puerto de Maó	Castell de Sant Felip
CAS-A11	El Salón	Carrer Victori, 26-28
CAS-A12	Carrer Gran, 145	Carrer Gran, 145
CAS-A13	Santa Barbara, 20 // Sant Cristòfol, 1-3	Santa Barbara, 20
CAS-A14	Carrer Gran, 141	Carrer Gran, 141
CAS-A15	Can Martí	Cala Corb, 8
CAS-A16	Carrer Gran, 115	Carrer Gran, 115
CAS-A17	Convento de Carmelites Misioneros	Carrer Victory
CAS-A18	Carrer Sant Jordi, 41	Carrer Sant Jordi, 41
CAS-A19	Carrer Victori, 62-64	Carrer Victori, 62-64
CAS-A20	Carrer Victori, 66	Carrer Victori, 66
CAS-A21	Iglesia del Roser	Carrer Victori
CAS-A22	Can Esbert	Carrer Victori, 49
CAS-A23	Asociación de vecinos de Es Castell	Carrer Victori, 52
CAS-A24	Torre des Sol	Carrer Victori, 54
CAS-A25	Antiguo restaurante Aurora	Carrer Fàbregues, 19-21
CAS-A26	Ayuntamiento	Esplanada
CAS-A27	Antigua Cantina	Carrer Victori, 38/ Carrer Gran, 55 A
CAS-A28	Cuartel Conde Cifuentes	Esplanada, 21
CAS-A29	Túneles subterráneos	Túneles baix Esplanada
CAS-A30	Museo Militar / Cuartel de de Cala Corb	Esplanada, 18, 19, 20
CAS-A31	Imprenta	Esplanada, 2
CAS-A32	Can Sampol	Santa Ana
CAS-A33	Carrer Gran, 51	Carrer Gran, 51
CAS-A34	Cuartel Duque de Crillon	Esplanada, 13, 14, 15
CAS-A35	Explanada, 7	Plaça de l'Esplanada
CAS-A36	Casa Adame	Carrer Victori, 22
CAS-A37	Capilla de Santa Margarita	Carrer Stuart, 20
CAS-A38	Casa Terrés	Carrer Bellavista, 1
CAS-A39	Antiguo Almacén de Víveres	Carrer Sant Josep
CAS-A40	Carrer Sant Aleix, 24	Carrer Sant Aleix, 24
CAS-A41	Carrer sa Font, 17, 19	Calesfonts
CAS-A42	Carrer de sa Font, 21	Calesfonts
CAS-A43	Carrer de sa Font, 23	Calesfonts
CAS-A44	Carrer de sa Font, 25	Carrer sa Font, 25
CAS-A45	Santa Ana	Carrer Llebeig, 6
CAS-A46	Casa Miranda de Calesfonts	Carrer Miranda de Calesfonts, 21
CAS-A47	Casa roja del Moll den Pons	Carrer Bellavista, 64
CAS-A48	Sa Sínia	Carrer Sant Josep,
CAS-A49	Casa de Ruiz i Pablo	Carrer Ruiz y Pablo, 13
CAS-A50	Casa Bofill	Carrer de sa Font 3
CAS-A51	Edificio Cantallops	Carrer des Port 99-109
CAS-A52	Carrer Sant Jaume 15-23	Carrer Sant Jaume 15-17-19-21-23
CPT-A01	Son Calapat	Lloc de son Calapat
CSE-A01	Castillo de San Felipe	Punta de Sant Carles
CSE-A02	Fuerte Malborough	Cala Sant Esteve
CSE-A03	Polvorín de Marina	Cala Sant Esteve
CSE-A04	Caseta para barca den Mercadal	Cala Sant Esteve
CSE-A05	Casa Tula	Cala Sant Esteve
FOD-A01	Lord Collingwood (Hostal Almirante)	Lloc de Fonduco
FOD-A02	Caseta de Vorera	Moll de Fonduco
FOD-A03	Casa Frances	Moll de Fonduco 4-5-6
LAR-A01	Son Vilar	Urbanització Son Vilar
SAC-A01	Casat de Santa Creu	Ctra.de Sant Felip, 2
SBI-A01	Son Biali	Biniatap, 23
SGN-A01	Son Granot	Ctra. de Sant Felip, S/N Turó de Son Granot

ÍNDICE DE LAS FICHAS DEL CATÁLOGO DE PATRIMONIO ARQUITECTÓNICO

Codigo de identificación	Denominación	Localización
SJB-A01	Capilla de Sant Joan de Binissaida	Sant Joan de Binissaida
SLB-A02	Sant Joan de Binissaida	Sant Joan de Binissaida
STU-A01	Son Tudurí	Lloc de Son Tudurí
SVL-A01	Son Vidal	Lloc de Son Vidal
TNR-A01	Cementerio Municipal	Torre Nova del Rei
TNR-A02	Cementirio Civil	Torre Nova del Rei
TNR-A03	Casas de Torrenova Del Rei	Torre Nova Del Rei
TOX-A01	Casat de Toraixa des Pi	Toraixa des Pi
TRE-A01	Edificación fortificada Trebalúger	Carrer de sa Torre , 7(Trebalúger)
TVR-A01	Casat de Torrevella del Rei	Lloc de Torre Vella del Rei
TVR-A05	Caseta de vigilancia de Torrevella	Torrevella
XEN-A01	Ca na Xenxa	Lloc de Na Xenxa Den Borràs

CARTOGRAFÍA DEL CATÁLOGO DE PATRIMONIO. ES CASTELL

AUB-A01 SES AUBERTONES

TIPOLOGÍA: *CASAT RURAL*

ED50 UTM X = 610615 UTM Y = 4413145

Cartografía E 1:1000

Fuente. IDE Menorca

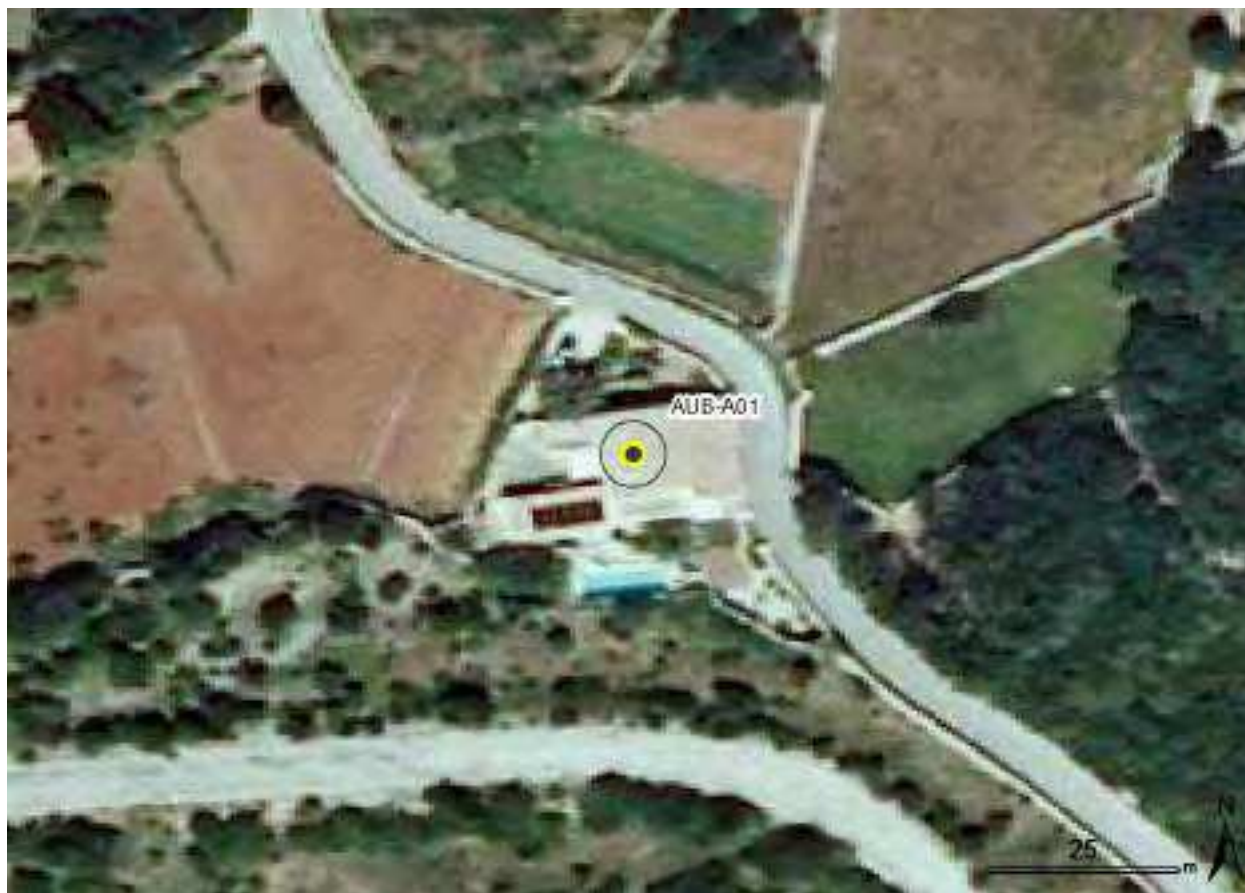

CARTOGRAFÍA DEL CATÁLOGO DE PATRIMONIO. ES CASTELL

BLV-A01 BELLVEURE

TIPOLOGÍA: *CASAT RURAL*

ED50 UTM X = 609948 UTM Y = 4415277

Cartografía E 1:1000

Fuente. IDE Menorca



CARTOGRAFÍA DEL CATÁLOGO DE PATRIMONIO. ES CASTELL

BNM-A01 BINIMAIMÓ

TIPOLOGÍA: *CASAT RURAL*

ED50 UTM X = 609948 UTM Y = 4415277

Cartografía E 1:1000

Fuente. IDE Menorca



CARTOGRAFÍA DEL CATÁLOGO DE PATRIMONIO. ES CASTELL

BRI-A01 CASES DES BARRANC DEL REI

TIPOLOGÍA: *CASAT RURAL*

ED50 UTM X = 610924 UTM Y = 4413622

Cartografía E 1:1000

Fuente. IDE Menorca



CARTOGRAFÍA DEL CATÁLOGO DE PATRIMONIO. ES CASTELL

BSC-A01 CAPELLA DE BINISSAIDA DE SA CREUETA

TIPOLOGÍA: CAPILLA

ED50 UTM X = 611006 UTM Y = 4412460

Cartografía E 1:1000

Fuente. IDE Menorca



CARTOGRAFÍA DEL CATÁLOGO DE PATRIMONIO. ES CASTELL

BSC-A02 BINISSAIDA DE SA CREUETA

TIPOLOGÍA: CASA SEÑORIAL

ED50 UTM X = 611005 UTM Y = 4412491

Cartografía E 1:1000

Fuente. IDE Menorca



CARTOGRAFÍA DEL CATÁLOGO DE PATRIMONIO. ES CASTELL

BSR-A01 BINISSAIDA DES BARRANCONS

TIPOLOGÍA: *CASAT RURAL*

ED50 UTM X = 611141 UTM Y = 4412497

Cartografía E 1:1000

Fuente. IDE Menorca



CARTOGRAFÍA DEL CATÁLOGO DE PATRIMONIO. ES CASTELL

BSR-A02 JARDÍ DE BINISSAIDA DES BARRACONS

TIPOLOGÍA: JARDÍN

ED50 UTM X = 611128 UTM Y = 4412526

Cartografía E 1:1000

Fuente. IDE Menorca



CARTOGRAFÍA DEL CATÁLOGO DE PATRIMONIO. ES CASTELL

BST-A01 TORRE D'EN PENJAT o TORRE D'EN STUART

TIPOLOGÍA: TORRE DE DEFENSA

ED50 UTM X = 611620 UTM Y = 4413171

Cartografía E 1:1000

Fuente. IDE Menorca



CARTOGRAFÍA DEL CATÁLOGO DE PATRIMONIO. ES CASTELL

BST-A02 CASES DE BINISSAIDA DE SA TORRE

TIPOLOGÍA: TORRE DE DEFENSA/CASA RURAL

ED50 UTM X = 610983 UTM Y = 4412561

Cartografía E 1:1000

Fuente. IDE Menorca

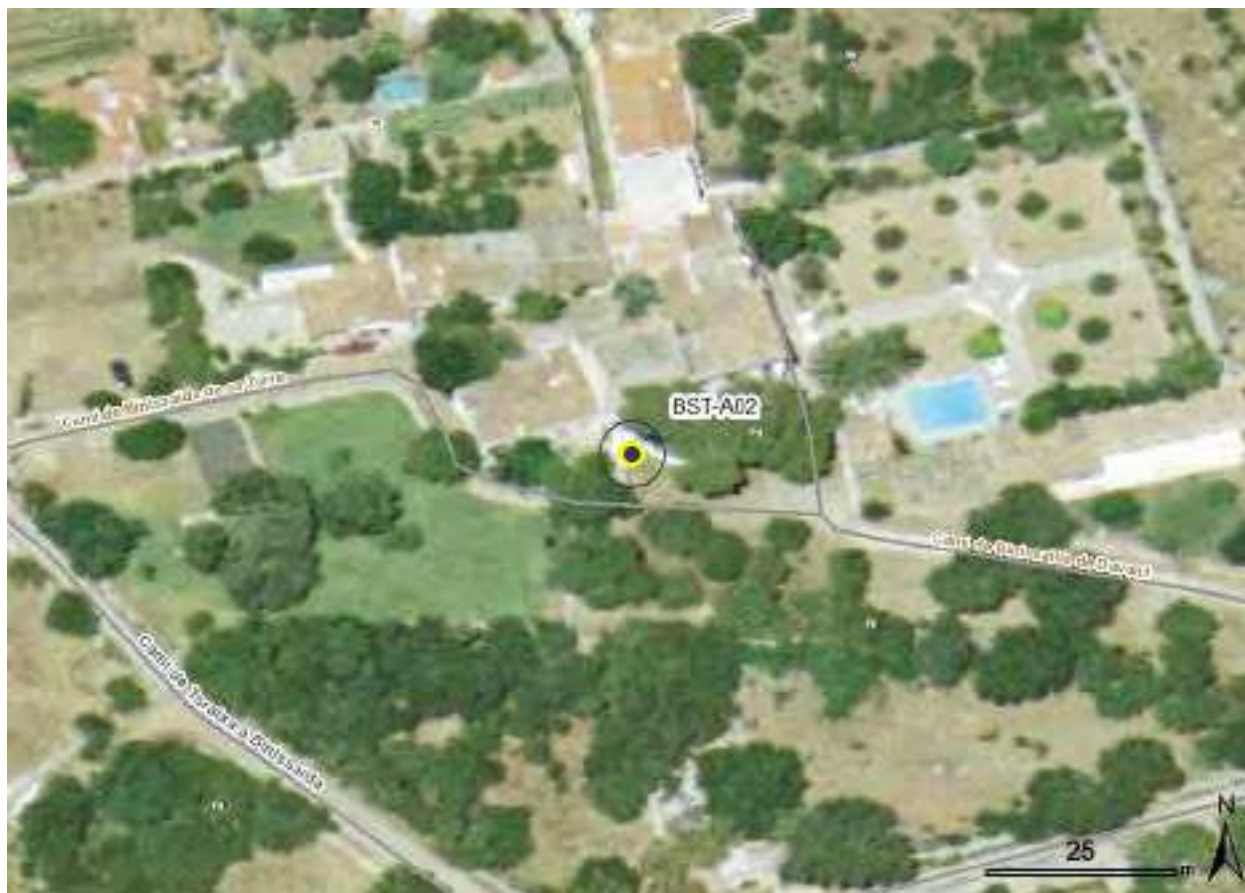

CARTOGRAFÍA DEL CATÁLOGO DE PATRIMONIO. ES CASTELL

BTP-A01 CASA DE BINIATAP, 25

TIPOLOGÍA: CASA SEÑORIAL

ED50 UTM X = 609630 UTM Y = 4414633

Cartografía E 1:1000

Fuente. IDE Menorca



CARTOGRAFÍA DEL CATÁLOGO DE PATRIMONIO. ES CASTELL

CAM-A01 SANTA CAMIL·LA / NOSTRA SENYORA DEL ROSARI

TIPOLOGÍA: *CASAT RURAL*

ED50 UTM X = 610146 UTM Y = 4415189

Cartografía E 1:1000

Fuente. IDE Menorca



CARTOGRAFÍA DEL CATÁLOGO DE PATRIMONIO. ES CASTELL

CAS-A09 CASETA DE VORERA MIRAMAR

TIPOLOGÍA: CASETA VORERA DE VEGA

ED50 UTM X = 610338 UTM Y = 4415758

Cartografía E 1:1000

Fuente. IDE Menorca



CARTOGRAFÍA DEL CATÁLOGO DE PATRIMONIO. ES CASTELL

CAS-A10 FARO DEL PUERTO DE MAÓ

TIPOLOGÍA: FARO

ED50 UTM X = 611910 UTM Y = 4413765

Cartografía E 1:1000

Fuente. IDE Menorca



CARTOGRAFÍA DEL CATÁLOGO DE PATRIMONIO. ES CASTELL

CAS-A11 EL SALÓN

TIPOLOGÍA: TEATRO

ED50 UTM X = 610504 UTM Y = 4415491

Cartografía E 1:1000

Fuente. IDE Menorca



CARTOGRAFÍA DEL CATÁLOGO DE PATRIMONIO. ES CASTELL

CAS-A12 CARRER GRAN, 145

TIPOLOGÍA: CASA URBANA

ED50 UTM X = 610226 UTM Y = 4415463

Cartografía E 1:1000

Fuente. IDE Menorca

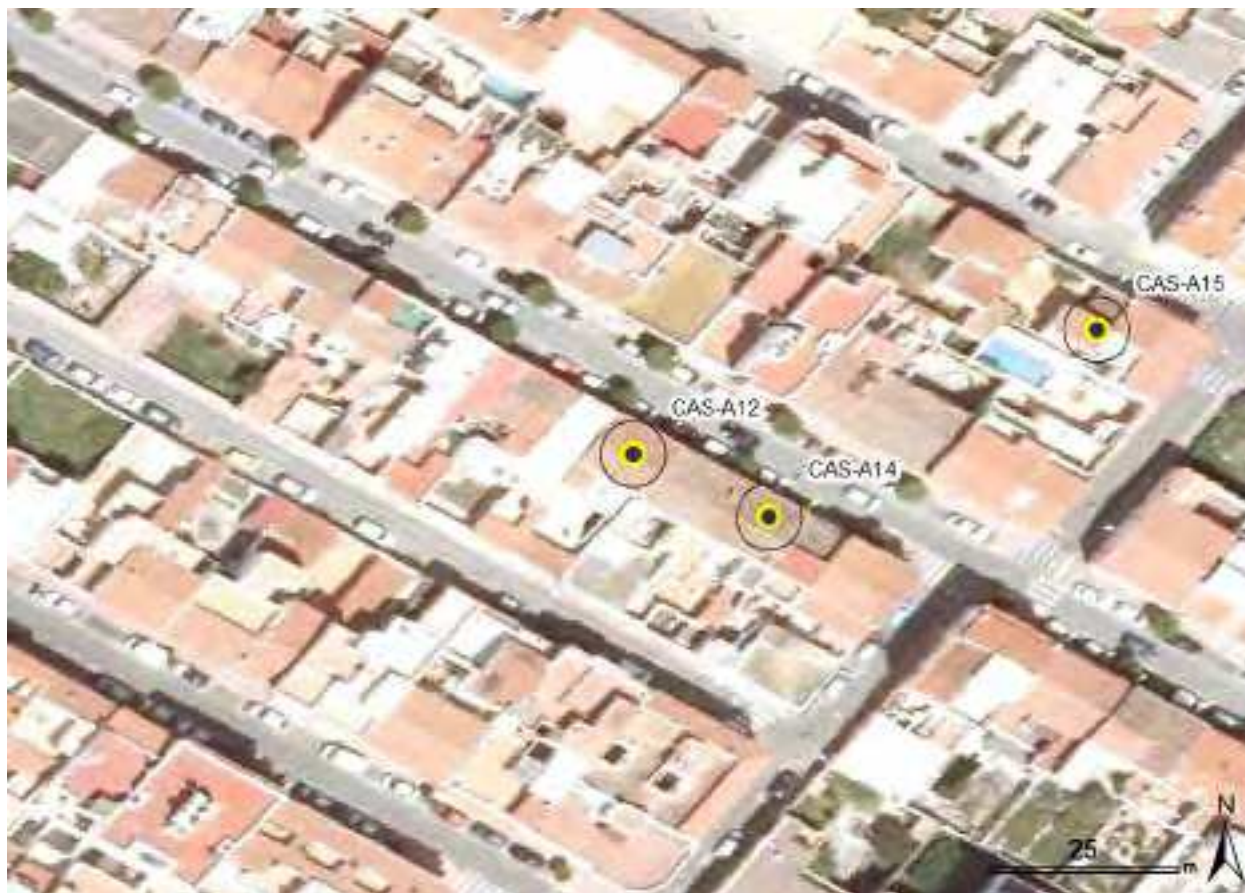

CARTOGRAFÍA DEL CATÁLOGO DE PATRIMONIO. ES CASTELL

CAS-A13 C/ SANTA BÀRBARA, 20 o C/ SANT CRISTÒFOL, 1-3

TIPOLOGÍA: CASA URBANA

ED50 UTM X = 610254 UTM Y = 4415591

Cartografía E 1:1000

Fuente. IDE Menorca



CARTOGRAFÍA DEL CATÁLOGO DE PATRIMONIO. ES CASTELL

CAS-A14 CARRER GRAN, 141

TIPOLOGÍA: CASA URBANA

ED50 UTM X = 610240 UTM Y = 4415455

Cartografía E 1:1000

Fuente. IDE Menorca



CARTOGRAFÍA DEL CATÁLOGO DE PATRIMONIO. ES CASTELL

CAS-A15 CAN MARTÍ

TIPOLOGÍA: CASA URBANA

ED50 UTM X = 610273 UTM Y = 4415480

Cartografía E 1:1000

Fuente. IDE Menorca



CARTOGRAFÍA DEL CATÁLOGO DE PATRIMONIO. ES CASTELL

CAS-A16 C. GRAN, 115

TIPOLOGÍA: CASA URBANA

ED50 UTM X = 610308 UTM Y = 4415408

Cartografía E 1:1000

Fuente. IDE Menorca



CARTOGRAFÍA DEL CATÁLOGO DE PATRIMONIO. ES CASTELL

CAS-A17 CONVENT DE CARMELITES MISIONERES

TIPOLOGÍA: CONVENTO

ED50 UTM X = 610346 UTM Y = 4415217

Cartografía E 1:1000

Fuente. IDE Menorca



CARTOGRAFÍA DEL CATÁLOGO DE PATRIMONIO. ES CASTELL

CAS-A18 C. SANT JORDI, 41

TIPOLOGÍA: CASA URBANA

ED50 UTM X = 610334 UTM Y = 4415317

Cartografía E 1:1000

Fuente. IDE Menorca



CARTOGRAFÍA DEL CATÁLOGO DE PATRIMONIO. ES CASTELL

CAS-A19 CARRER VICTORI, 62-64

TIPOLOGÍA: CASA URBANA

ED50 UTM X = 610342 UTM Y = 4415254

Cartografía E 1:1000

Fuente. IDE Menorca



CARTOGRAFÍA DEL CATÁLOGO DE PATRIMONIO. ES CASTELL

CAS-A20 CARRER VICTORI, 66

TIPOLOGÍA: CASA URBANA

ED50 UTM X = 610340 UTM Y = 4415248

Cartografía E 1:1000

Fuente. IDE Menorca



CARTOGRAFÍA DEL CATÁLOGO DE PATRIMONIO. ES CASTELL

CAS-A21 ESGLÈSIA DEL ROSER

TIPOLOGÍA: IGLESIA

ED50 UTM X = 610361 UTM Y = 4415218

Cartografía E 1:1000

Fuente. IDE Menorca



CARTOGRAFÍA DEL CATÁLOGO DE PATRIMONIO. ES CASTELL

CAS-A22 CAN ESBERT

TIPOLOGÍA: CASA URBANA

ED50 UTM X = 610378 UTM Y = 4415275

Cartografía E 1:1000

Fuente. IDE Menorca



CARTOGRAFÍA DEL CATÁLOGO DE PATRIMONIO. ES CASTELL

CAS-A23 ASSOCIACIÓ DE VESINS DES CASTELL

TIPOLOGÍA: CASA URBANA

ED50 UTM X = 610366 UTM Y = 4415291

Cartografía E 1:1000

Fuente. IDE Menorca



CARTOGRAFÍA DEL CATÁLOGO DE PATRIMONIO. ES CASTELL

CAS-A24 TORRE DES SOL

TIPOLOGÍA: CASA URBANA

ED50 UTM X = 610358 UTM Y = 4415279

Cartografía E 1:1000

Fuente. IDE Menorca



CARTOGRAFÍA DEL CATÁLOGO DE PATRIMONIO. ES CASTELL

CAS-A25 ANTIC RESTAURANT AURORA

TIPOLOGÍA: CASA URBANA

ED50 UTM X = 610387 UTM Y = 4415663

Cartografía E 1:1000

Fuente. IDE Menorca



CARTOGRAFÍA DEL CATÁLOGO DE PATRIMONIO. ES CASTELL

CAS-A26 AYUNTAMIENTO

TIPOLOGÍA: AYUNTAMIENTO

ED50 UTM X = 610475 UTM Y = 4415477

Cartografía E 1:1000

Fuente. IDE Menorca



CARTOGRAFÍA DEL CATÁLOGO DE PATRIMONIO. ES CASTELL

CAS-A27 ANTIGA CANTINA

TIPOLOGÍA: CASA URBANA

ED50 UTM X = 610402 UTM Y = 4415343

Cartografía E 1:1000

Fuente. IDE Menorca



CARTOGRAFÍA DEL CATÁLOGO DE PATRIMONIO. ES CASTELL

CAS-A28 QUARTER COMTE CIFUENTES

TIPOLOGÍA: CUARTEL

ED50 UTM X = 610402 UTM Y = 4415450

Cartografía E 1:1000

Fuente. IDE Menorca



CARTOGRAFÍA DEL CATÁLOGO DE PATRIMONIO. ES CASTELL

CAS-A29 TÚNELS SUBTERRANIS

TIPOLOGÍA: TRINCHERA

ED50 UTM X = 610429 UTM Y = 4415393

Cartografía E 1:1000

Fuente. IDE Menorca



CARTOGRAFÍA DEL CATÁLOGO DE PATRIMONIO. ES CASTELL

CAS-A30 MUSEU MILITAR/QUARTER DE CALA CORB

TIPOLOGÍA: CUARTEL

ED50 UTM X = 610403 UTM Y = 4415388

Cartografía E 1:1000

Fuente. IDE Menorca



CARTOGRAFÍA DEL CATÁLOGO DE PATRIMONIO. ES CASTELL

CAS-A31 IMPRENTA

TIPOLOGÍA: CASA URBANA

ED50 UTM X = 610453 UTM Y = 4415476

Cartografía E 1:1000

Fuente. IDE Menorca



CARTOGRAFÍA DEL CATÁLOGO DE PATRIMONIO. ES CASTELL

CAS-A32 CAN SAMPOL

TIPOLOGÍA: VILLA DE RECREO

ED50 UTM X = 610475 UTM Y = 4415010

Cartografía E 1:1000

Fuente. IDE Menorca



CARTOGRAFÍA DEL CATÁLOGO DE PATRIMONIO. ES CASTELL

CAS-A33 CARRER GRAN, 51

TIPOLOGÍA: CASA URBANA

ED50 UTM X = 610427 UTM Y = 4415329

Cartografía E 1:1000

Fuente. IDE Menorca



CARTOGRAFÍA DEL CATÁLOGO DE PATRIMONIO. ES CASTELL

CAS-A34 QUARTER DUC DE CRILLÓN

TIPOLOGÍA: CUARTEL

ED50 UTM X = 610515 UTM Y = 4415377

Cartografía E 1:1000

Fuente. IDE Menorca



CARTOGRAFÍA DEL CATÁLOGO DE PATRIMONIO. ES CASTELL

CAS-A35 ESPLANADA, 7

TIPOLOGÍA: CASA URBANA

ED50 UTM X = 610498 UTM Y = 4415448

Cartografía E 1:1000

Fuente. IDE Menorca



CARTOGRAFÍA DEL CATÁLOGO DE PATRIMONIO. ES CASTELL

CAS-A36 CASA ADAME

TIPOLOGÍA: CASA SEÑORIAL

ED50 UTM X = 610518 UTM Y = 4415511

Cartografía E 1:1000

Fuente. IDE Menorca



CARTOGRAFÍA DEL CATÁLOGO DE PATRIMONIO. ES CASTELL

CAS-A37 CAPELLA DE SANTA MARGARITA

TIPOLOGÍA: CAPILLA

ED50 UTM X = 610533 UTM Y = 4415321

Cartografía E 1:1000

Fuente. IDE Menorca



CARTOGRAFÍA DEL CATÁLOGO DE PATRIMONIO. ES CASTELL

CAS-A38 CASA TERRÉS

TIPOLOGÍA: CASA URBANA

ED50 UTM X = 610545 UTM Y = 4415622

Cartografía E 1:1000

Fuente. IDE Menorca



CARTOGRAFÍA DEL CATÁLOGO DE PATRIMONIO. ES CASTELL

CAS-A39 ANTIC MAGATZEM DE QUEVIURES

TIPOLOGÍA: ALMACÉN DE COMESTIBLES

ED50 UTM X = 610561 UTM Y = 4415257

Cartografía E 1:1000

Fuente. IDE Menorca



CARTOGRAFÍA DEL CATÁLOGO DE PATRIMONIO. ES CASTELL

CAS-A40 C.SANT ALEIX, 24

TIPOLOGÍA: VILLA DE RECREO

ED50 UTM X = 610625UTM Y = 4415294

Cartografía E 1:1000

Fuente. IDE Menorca



CARTOGRAFÍA DEL CATÁLOGO DE PATRIMONIO. ES CASTELL

CAS-A41 CARRER SA FONT, 17-19

TIPOLOGÍA: CASA URBANA

ED50 UTM X = 610656 UTM Y = 4415312

Cartografía E 1:1000

Fuente. IDE Menorca



CARTOGRAFÍA DEL CATÁLOGO DE PATRIMONIO. ES CASTELL

CAS-A42 CARRER DE SA FONT, 21

TIPOLOGÍA: CASA URBANA

ED50 UTM X = 610648 UTM Y = 4415326

Cartografía E 1:1000

Fuente. IDE Menorca



CARTOGRAFÍA DEL CATÁLOGO DE PATRIMONIO. ES CASTELL

CAS-A43 CARRER DE SA FONT, 23

TIPOLOGÍA: CASA URBANA

ED50 UTM X = 610658 UTM Y = 4415340

Cartografía E 1:1000

Fuente. IDE Menorca



CARTOGRAFÍA DEL CATÁLOGO DE PATRIMONIO. ES CASTELL

CAS-A44 CARRER DE SA FONT, 25

TIPOLOGÍA: CASA URBANA

ED50 UTM X = 610682 UTM Y = 4415381

Cartografía E 1:1000

Fuente. IDE Menorca

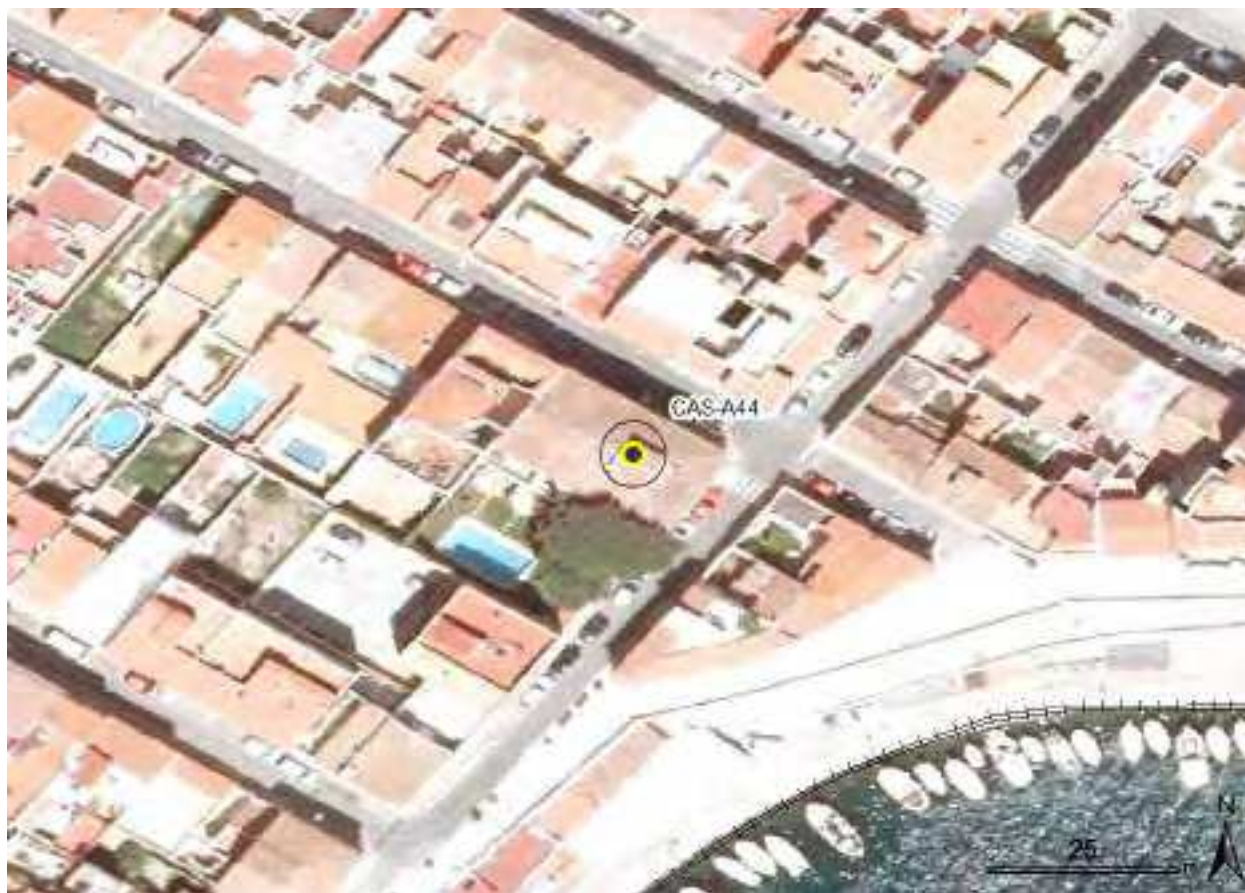

CARTOGRAFÍA DEL CATÁLOGO DE PATRIMONIO. ES CASTELL

CAS-A45 SANTA ANNA

TIPOLOGÍA: CASAT RURAL

ED50 UTM X = 610704 UTM Y = 4415149

Cartografía E 1:1000

Fuente. IDE Menorca

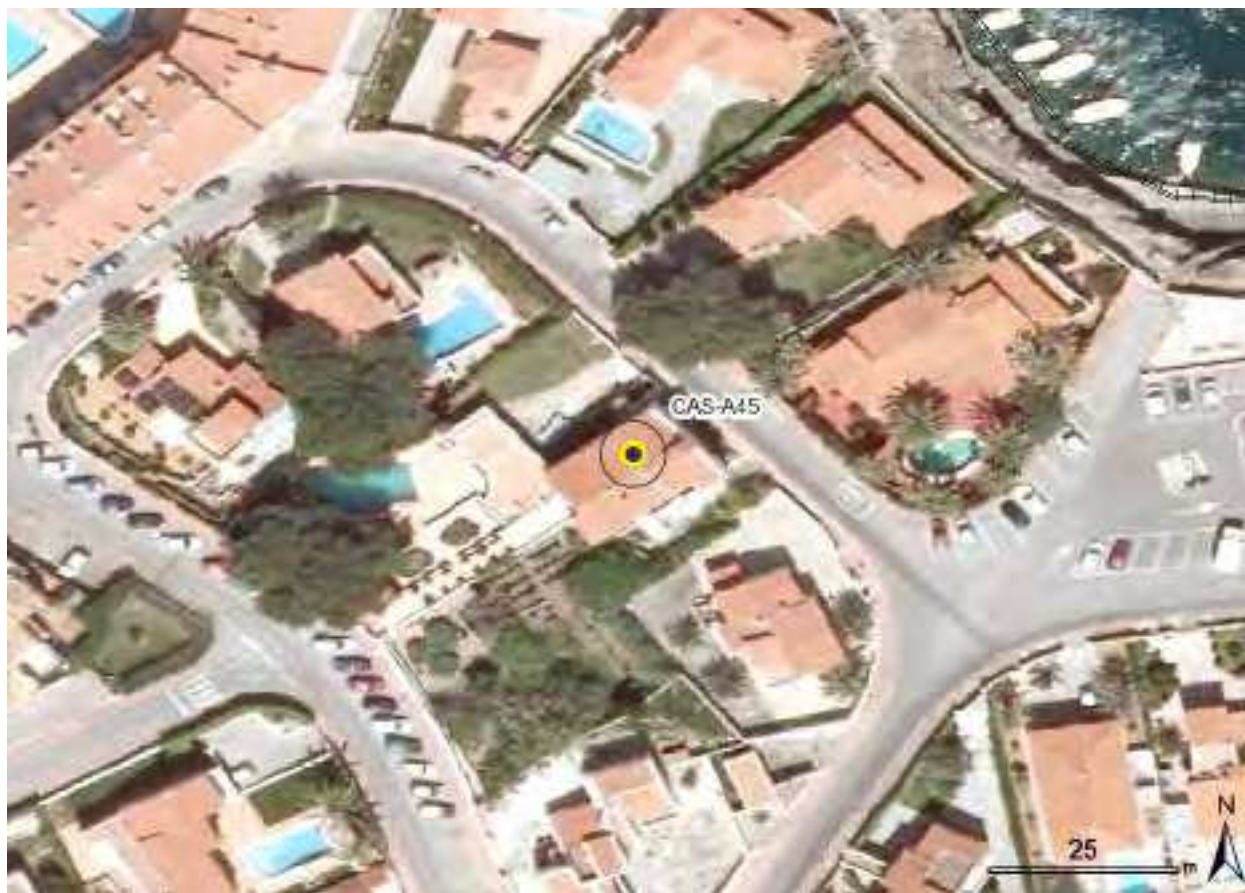

CARTOGRAFÍA DEL CATÁLOGO DE PATRIMONIO. ES CASTELL

CAS-A46 CASA MIRANDA DE CALESFONTS

TIPOLOGÍA: VILLA DE RECREO

ED50 UTM X = 610799 UTM Y = 4415373

Cartografía E 1:1000

Fuente. IDE Menorca



CARTOGRAFÍA DEL CATÁLOGO DE PATRIMONIO. ES CASTELL

CAS-A47 CASA VERMELLA D'ES MOLL D'EN PONS

TIPOLOGÍA: CASA RESIDENCIAL

ED50 UTM X = 610815 UTM Y = 4415423

Cartografía E 1:1000

Fuente. IDE Menorca



CARTOGRAFÍA DEL CATÁLOGO DE PATRIMONIO. ES CASTELL

CAS-A48 SA SÍNIA

TIPOLOGÍA: *CASAT RURAL*

ED50 UTM X = 610434 UTM Y = 4415154

Cartografía E 1:1000

Fuente. IDE Menorca



CARTOGRAFÍA DEL CATÁLOGO DE PATRIMONIO. ES CASTELL

CAS-A49 CASA DE RUIZ I PABLO

TIPOLOGÍA: CASA URBANA

ED50 UTM X = 610561 UTM Y = 4415523

Cartografía E 1:1000

Fuente. IDE Menorca



CARTOGRAFÍA DEL CATÁLOGO DE PATRIMONIO. ES CASTELL

CAS-A50 CASA BOFILL

TIPOLOGÍA: CASA URBANA

ED50 UTM X = 610613 UTM Y = 4415275

Cartografía E 1:1000

Fuente. IDE Menorca



CARTOGRAFÍA DEL CATÁLOGO DE PATRIMONIO. ES CASTELL

CAS-A51 CASA FRANCES FONDUCO

TIPOLOGÍA: CASA URBANA

ED50 UTM X = 610834 UTM Y = 4415385

Cartografía E 1:1000

Fuente. IDE Menorca



CARTOGRAFÍA DEL CATÁLOGO DE PATRIMONIO. ES CASTELL

CAS-A52 EDIFICI CANTALLOPS

TIPOLOGÍA: EDIFICIO URBANO

ED50 UTM X = 610549 UTM Y = 4415489

Cartografía E 1:1000

Fuente. IDE Menorca



CARTOGRAFÍA DEL CATÁLOGO DE PATRIMONIO. ES CASTELL

CPT-A01 SON CALAPAT

TIPOLOGÍA: *CASAT RURAL*

ED50 UTM X = 610537 UTM Y = 4414817

Cartografía E 1:1000

Fuente. IDE Menorca



CARTOGRAFÍA DEL CATÁLOGO DE PATRIMONIO. ES CASTELL

CSE-A01 CASTELL DE SANT FELIP

TIPOLOGÍA: FUERTE ABALUARTADO

ED50 UTM X = 611539 UTM Y = 4414076

Cartografía E 1:1000

Fuente. IDE Menorca



CARTOGRAFÍA DEL CATÁLOGO DE PATRIMONIO. ES CASTELL

CSE-A02 FORT MALBOROUGH

TIPOLOGÍA: FUERTE ABALUARTADO

ED50 UTM X = 611405 UTM Y = 4413561

Cartografía E 1:1000

Fuente. IDE Menorca



CARTOGRAFÍA DEL CATÁLOGO DE PATRIMONIO. ES CASTELL

CSE-A03 POLVORÍ DE MARINA

TIPOLOGÍA: POLVORÍN DE MARINA

ED50 UTM X = 611225 UTM Y = 4413649

Cartografía E 1:1000

Fuente. IDE Menorca



CARTOGRAFÍA DEL CATÁLOGO DE PATRIMONIO. ES CASTELL

CSE-A04 CASETA PER BARCA D'EN MERCADAL

TIPOLOGÍA: CASETA VORERA DE BARCA

ED50 UTM X = 611300 UTM Y = 4413668

Cartografía E 1:1000

Fuente. IDE Menorca



CARTOGRAFÍA DEL CATÁLOGO DE PATRIMONIO. ES CASTELL

CSE-A05 CASA TULA

TIPOLOGÍA: CASA URBANA

ED50 UTM X = 611448 UTM Y = 4413782

Cartografía E 1:1000

Fuente. IDE Menorca



CARTOGRAFÍA DEL CATÁLOGO DE PATRIMONIO. ES CASTELL

FOD-A01 LORD COLLINGWOOD (HOSTAL ALMIRANTE)

TIPOLOGÍA: CASA SEÑORIAL

ED50 UTM X = 609443 UTM Y = 4415945

Cartografía E 1:1000

Fuente. IDE Menorca



CARTOGRAFÍA DEL CATÁLOGO DE PATRIMONIO. ES CASTELL

FOD-A02 CASETA DE VORERA

TIPOLOGÍA: CASETA VORERA DE VEGA

ED50 UTM X = 609505 UTM Y = 4416065

Cartografía E 1:1000

Fuente. IDE Menorca



CARTOGRAFÍA DEL CATÁLOGO DE PATRIMONIO. ES CASTELL

FOD-A03 CASA FRANCES

TIPOLOGÍA: CASA URBANA

ED50 UTM X = 609574 UTM Y = 4416000

Cartografía E 1:1000

Fuente. IDE Menorca



CARTOGRAFÍA DEL CATÁLOGO DE PATRIMONIO. ES CASTELL

LAR-A01 SON VILAR

TIPOLOGÍA: CASA SEÑORIAL

ED50 UTM X = 609405 UTM Y = 4415540

Cartografía E 1:1000

Fuente. IDE Menorca



CARTOGRAFÍA DEL CATÁLOGO DE PATRIMONIO. ES CASTELL

SAC-A01 CASAT DE SANTA CREU

TIPOLOGÍA: VILLA DE RECREO

ED50 UTM X = 610370 UTM Y = 4414974

Cartografía E 1:1000

Fuente. IDE Menorca



CARTOGRAFÍA DEL CATÁLOGO DE PATRIMONIO. ES CASTELL

SBI-A01 SON BIALI

TIPOLOGÍA: CASAT RURAL

ED50 UTM X = 609708 UTM Y = 4414656

Cartografía E 1:1000

Fuente. IDE Menorca



CARTOGRAFÍA DEL CATÁLOGO DE PATRIMONIO. ES CASTELL

SGN-A01 SON GRANOT

TIPOLOGÍA: CASA SEÑORIAL

ED50 UTM X = 610661 UTM Y = 4414588

Cartografía E 1:1000

Fuente. IDE Menorca



CARTOGRAFÍA DEL CATÁLOGO DE PATRIMONIO. ES CASTELL

SJB-A01 CAPELLA DE SANT JOAN DE BINISSAIDA

TIPOLOGÍA: CAPILLA

ED50 UTM X = 611036 UTM Y = 4413283

Cartografía E 1:1000

Fuente. IDE Menorca



CARTOGRAFÍA DEL CATÁLOGO DE PATRIMONIO. ES CASTELL

SJB-A02 SANT JOAN DE BINISSAIDA

TIPOLOGÍA: CASA SEÑORIAL

ED50 UTM X = 611046 UTM Y = 4413282

Cartografía E 1:1000

Fuente. IDE Menorca



CARTOGRAFÍA DEL CATÁLOGO DE PATRIMONIO. ES CASTELL

STU-A01 SON TUDURÍ

TIPOLOGÍA: CASAT RURAL

ED50 UTM X = 609248 UTM Y = 4415088

Cartografía E 1:1000

Fuente. IDE Menorca



CARTOGRAFÍA DEL CATÁLOGO DE PATRIMONIO. ES CASTELL

SVL-A01 SON VIDAL

TIPOLOGÍA: *CASAT RURAL*

ED50 UTM X = 611065 UTM Y = 4411841

Cartografía E 1:1000

Fuente. IDE Menorca



CARTOGRAFÍA DEL CATÁLOGO DE PATRIMONIO. ES CASTELL

TNR-A01 CEMENTERI MUNICIPAL

TIPOLOGÍA: CEMENTERIO

ED50 UTM X = 610939 UTM Y = 4414411

Cartografía E 1:1000

Fuente. IDE Menorca



CARTOGRAFÍA DEL CATÁLOGO DE PATRIMONIO. ES CASTELL

TNR-A02 CEMENTIRI CIVIL

TIPOLOGÍA: CEMENTERIO

ED50 UTM X = 610522 UTM Y = 4414218

Cartografía E 1:1000

Fuente. IDE Menorca



CARTOGRAFÍA DEL CATÁLOGO DE PATRIMONIO. ES CASTELL

TNR-A03 CASES DE TORRENOVA DEL REI

TIPOLOGÍA: *CASAT RURAL*

ED50 UTM X = 610654 UTM Y = 4414165

Cartografía E 1:1000

Fuente. IDE Menorca



CARTOGRAFÍA DEL CATÁLOGO DE PATRIMONIO. ES CASTELL

TOX-A01 CASAT DE TORAIXA DES PI

TIPOLOGÍA: *CASAT RURAL*

ED50 UTM X = 610331 UTM Y = 4413431

Cartografía E 1:1000

Fuente. IDE Menorca

