

NORMATIVA DE PROTECCIÓN DEL PATRIMONIO HISTÓRICO DEL MUNICIPIO DE ES CASTELL

1. PRELIMINARES

La presente normativa de protección se formula al amparo del marco legal definido por la Ley 16/1985, de 25 de junio, del Patrimonio Histórico Español, la Ley 3/1987, de 18 de marzo de Medidas de Fomento del Patrimonio Histórico de las Illes Balears y la Ley 12/1998, de 21 de diciembre, del Patrimonio Histórico de las Illes Balears. El marco legal del presente catálogo como instrumento incluido en el planeamiento urbanístico municipal viene dado por la Ley 2/2014, de 25 de marzo, de ordenación y uso del suelo de las Illes Balears.

Sin perjuicio de las atribuciones de otras instancias administrativas competentes en materia de patrimonio histórico, el ayuntamiento de Es Castell tiene la competencia para adoptar las medidas oportunas para salvaguardar los elementos y las zonas protegidas por este catálogo, así como aquellos que pudiesen ser encontrados en un futuro, al tiempo que propiciará y fomentará su conservación.

Forman parte del catálogo de patrimonio histórico del municipio de Es Castell los documentos que se integran en el mismo, que son los siguientes:

TOMO I: memoria general i normativa de protección.

TOM II: catálogo de patrimonio arqueológico.

TOM III: catálogo de patrimonio paleontológico.

TOM IV: catálogo de patrimonio etnológico.

TOM V: catálogo de patrimonio arquitectónico.

TOM VI: anexos.

CARTOGRAFÍA: Mapa 1, Es Castell norte 1/5000; Mapa 2, Es Castell norte 1/5000; Mapa 3, núcleo urbano 1/2000.

La finalidad de este catálogo municipal de patrimonio histórico y la normativa que lo acompaña es la protección, la conservación, el enriquecimiento, la investigación y la difusión del patrimonio histórico inmueble del municipio de Es Castell, para que pueda ser disfrutado por los ciudadanos y transmitido en las mejores condiciones a las generaciones futuras.

2. CAPÍTULO I. NORMAS GENERALES

Artículo 1. Definición

El catálogo de patrimonio histórico del municipio de Es Castell se integra en el Plan General de Ordenación Urbana del municipio, dando cumplimiento a la disposición transitoria tercera de la Ley 12/1998, de 21 de diciembre, del Patrimonio Histórico de las Illes Balears, el artículo 36 de la Ley 2/2014, de 25 de marzo, de Ordenación y Uso del Suelo de las Illes Balears y en el artículo 67 del Plan Territorial Insular de Menorca.

Artículo 2. Objeto

Son objeto de esta normativa de protección los bienes inmuebles incluidos y descritos en el catálogo de patrimonio histórico del municipio de Es Castell

Artículo 3. Competencias y procedimientos administrativos para autorizar intervenciones

1. El procedimiento administrativo para autorizar las intervenciones que afecten a los bienes incluidos en el catálogo municipal de patrimonio histórico o en su entorno de protección será el definido en los artículos 29 y 37 de la Ley 12/1998, de 21 de diciembre, del Patrimonio Histórico de las Illes Balears y, por tanto, se requerirá un informe previo favorable y/o la autorización del órgano competente en materia de patrimonio histórico del Consell Insular de Menorca. Esta disposición no se aplica a los bienes incluidos en el catálogo municipal del patrimonio arquitectónico que tengan el nivel de protección II o III.
2. El procedimiento administrativo para autorizar las intervenciones que afecten a los bienes incluidos en el catálogo municipal de patrimonio arquitectónico y que tengan el nivel de protección II o III corresponderá exclusivamente al Ayuntamiento de Es Castell, que velará por el cumplimiento de las disposiciones del presente catálogo.
3. Cuando se requiera un proyecto para el otorgamiento de licencias de obras o licencias de actividad, este deberá documentar y argumentar la adecuación de la propuesta en relación con la salvaguarda de los valores históricos y culturales identificados en las fichas correspondientes.
4. Los informes técnicos del ayuntamiento y, si corresponde, del órgano competente en materia de patrimonio histórico del Consell Insular de Menorca, serán de obligado cumplimiento para determinar las medidas de protección adecuadas.

Las disposiciones del presente artículo son de aplicación sin perjuicio de los requerimientos exigidos por otras normas que afecten a los bienes en cuestión.

Artículo 4. Actuaciones en los bienes incluidos en el catálogo municipal

1. No podrán ser sometidos a ningún tipo de actuación las zonas o los bienes incluidos en el catálogo sin la autorización previa del o de los organismos competentes.
2. Todas las intervenciones deberán respetar los valores por los cuales se incluyeron en el catálogo y someterse a las normas de protección establecidas en la ficha correspondiente del catálogo y en la presente normativa.
3. Queda prohibida toda alteración de cualquier bien y/o de su entorno de protección sin la autorización de la administración competente.

Artículo 5. Interpretación de las fichas del catálogo municipal.

Las fichas del catálogo de patrimonio histórico del municipio de Es Castell identifican de manera gráfica y escrita los bienes objeto de protección, así como los elementos y características a preservar y su tipo de protección.

Artículo 6. Modificación del catálogo municipal

El procedimiento de modificación puntual, parcial o total del catálogo de patrimonio histórico del municipio

de Es Castell es el indicado en el artículo 58 de la Ley 2/2014, de 25 de marzo, de Ordenación y Uso del Suelo de las Illes Balears.

3. CAPÍTULO II. NORMATIVA DE PROTECCIÓN DE LOS BIENES DEL PATRIMONIO ARQUEOLÓGICO, PALEONTOLÓGICO Y ETNOLÓGICO

Artículo 7. Ámbito

1. La presente normativa afecta a los bienes incluidos en el catálogo de patrimonio arqueológico, paleontológico y etnológico del municipio de Es Castell.
2. Todos los bienes etnológicos incluidos en las fichas del catálogo de patrimonio arquitectónico identificados como «conjunto arquitectónico rural» quedan sometidos a la protección del presente capítulo.

Artículo 8. Entorno de protección de bienes incluidos en el catálogo sin delimitación aprobada

1. Mientras el órgano competente en materia de patrimonio histórico del Consell Insular de Menorca no haya aprobado la delimitación del entorno de protección de los bienes inmuebles declarados bien de interés cultural, según lo que establece el artículo 11 de la Ley 12/1998, de 21 de diciembre, del Patrimonio Histórico de las Illes Balears, los bienes arqueológicos y paleontológicos tendrán una zona de protección de referencia establecida a partir de la «Instrucción para la defensa de los monumentos prehistóricos y protohistóricos» de 10 de marzo de 1967 (orden ministerial de 31 de marzo de 1967, véase anexo de la presente normativa).
2. En el caso de proyectarse una intervención en un yacimiento arqueológico o paleontológico o en su entorno definido en el punto anterior, ya sea BIC o incluso en el catálogo municipal, el Ayuntamiento requerirá al promotor o promotores la elaboración de la delimitación del entorno de protección por parte de un arqueólogo o arqueóloga profesional.
3. La propuesta de delimitación del entorno de protección elaborada se deberá aprobar por el órgano competente en materia de patrimonio histórico del Consell Insular de Menorca antes de la autorización de cualquier tipo de intervención.

Artículo 9. Descubrimiento de nuevos bienes de interés arqueológico, paleontológico y etnológico

1. En caso de hallazgo o descubrimiento de un bien de interés arqueológico, paleontológico o etnológico, se deberá notificar inmediatamente al ayuntamiento y al órgano competente en materia de patrimonio histórico del Consell Insular de Menorca.
2. En el caso de que el hallazgo tuviese lugar en el transcurso de una obra, los trabajos se detendrán y se atenderá el procedimiento definido en el artículo 61 de la Ley 12/1998, de 21 de diciembre, del Patrimonio Histórico de las Illes Balears.

Artículo 10. Criterios de intervención

1. Cualquier intervención en los bienes arqueológicos, paleontológicos, etnológicos y en los conjuntos arquitectónicos rurales o en su entorno de protección, requerirá el informe favorable o la autorización del

órgano competente del Consell Insular de Menorca antes de autorizar u otorgar la licencia.

2. Cualquier intervención en un bien incluido en el catálogo de patrimonio arqueológico, paleontológico o etnológico deberá respetar los criterios definidos en el artículo 41 de la Ley 12/1998, de 21 de diciembre, del Patrimonio Histórico de las Illes Balears. También se deberán respetar las determinaciones del Reglamento de Intervenciones Arqueológicas y Paleontológicas de las Illes Balears (Decreto 14/2011, de 25 de febrero)

4. CAPÍTULO III. NORMATIVA DE PROTECCIÓN DE LOS BIENES DEL PATRIMONIO ARQUITECTÓNICO

Artículo 11. Ámbito

La presente normativa afecta a los inmuebles incluidos en el catálogo de patrimonio arquitectónico del municipio de Es Castell.

Artículo 12. Interpretación de las fichas del catálogo municipal.

1. El grado de protección y los elementos a conservar son los descritos en los apartados «protección», «protección ambiental» y «actuaciones permitidas» de la ficha correspondiente al bien protegido, que son de obligado cumplimiento. El resto de apartados de la ficha son descriptivos o informativos.
2. La protección aplicable a los bienes etnológicos identificados en las fichas de elementos definidos como «conjunto arquitectónico rural» es la definida en los capítulos I y II de la presente normativa.

Artículo 13. Protección de los bienes

1. La protección de los bienes del patrimonio arquitectónico catalogados se dirigirá siempre al mantenimiento de los rasgos característicos originales que otorgan valor histórico, artístico, estilístico y cultural, tal y como se definen en las fichas y en la normativa vigente en materia de patrimonio histórico aplicable en cada caso. No obstante, cuando un edificio presente diversas estructuras sobrepuestas, la supresión de una de estas etapas solo se justifica excepcionalmente y a condición de que los elementos eliminados ofrezcan un escaso interés y que la composición arquitectónica recuperada constituya un testimonio de valor histórico, arqueológico o estético. El juicio de valor respecto de estos elementos no puede depender del autor del proyecto en exclusiva.
2. Para cada bien arquitectónico catalogado se aplica un determinado grado de protección, distinguiendo entre nivel I (conservación integral), nivel II (conservación de volumen, fachadas y estructura) y nivel III (conservación de elementos concretos). En cada ficha del catálogo de patrimonio se indica el nivel de protección a aplicar al bien catalogado.
3. Queda prohibida la demolición total o parcial no autorizada de cualquier edificio incluido en el catálogo. En caso de incumplimiento intencionado de este precepto, sin perjuicio de las medidas de disciplina urbanística correspondientes, el propietario del inmueble o el responsable directo del daño, destrucción o ruina estará obligado a realizar las obras de restauración o reconstrucción para la recuperación del elemento afectado.
4. Con carácter general, se permite el cambio de uso de los inmuebles siempre y cuando los objetos vincula-

dos a este uso garanticen la protección del bien, especialmente los valores que motivaron su catalogación, sin perjuicio de lo que se pueda especificar en la correspondiente ficha del catálogo o del régimen de usos admitidos por la cualificación urbanística específica.

Artículo 14. Protección de nivel I o integral

1. Se aplica a edificaciones singulares que por sus características, con independencia del grado de conservación, deben protegerse en su total integridad. En esta clasificación se incluyen los Bienes de Interés Cultural y aquellos bienes arquitectónicos incluidos en el catálogo municipal que, por su excepcionalidad histórica o artística, se deben conservar íntegramente.
2. La protección de nivel I condiciona las intervenciones sobre el bien arquitectónico a los criterios definidos en el artículo 41 de la Ley 12/1998, de 21 de diciembre, del Patrimonio Histórico de las Illes Balears. Por tanto, se requerirá un informe previo favorable o la autorización del órgano competente en materia de patrimonio histórico del Consell Insular de Menorca.

Artículo 15. Protección de nivel II o de volumen, fachadas y estructura

1. Se aplica a edificaciones que por sus características arquitectónicas (calidades de estilo, composición, materiales, coherencia tipológica y otras particularidades relevantes) e histórico-culturales son elementos testimoniales de una organización social o de una forma de vida que configura la memoria histórica y colectiva. Además, contribuyen a conformar un ambiente urbano o rural en consideración a los cuales deben ser conservados.
2. La protección de nivel II implica la conservación del volumen o volúmenes originales de la edificación. También se deben conservar las fachadas y las estructuras interiores si así se indica en la ficha de catálogo correspondiente.
3. La protección de nivel II afecta a los aspectos originales del edificio que configuran su singularidad y valor histórico. Se permiten intervenciones con las siguientes condiciones:
 - a) Además de las actuaciones permitidas en la ficha correspondiente del catálogo, se permiten las actuaciones de restauración, rehabilitación y mantenimiento del edificio conservando los aspectos protegidos.
 - b) En edificaciones aisladas, cualquier incremento de ocupación o de volumen edificable autorizable según la normativa urbanística general deberá respetar un ámbito de separación de 3 metros respecto del inmueble catalogado, siempre y cuando no comprometan la preservación del bien catalogado. En edificaciones entre medianeras, las ampliaciones no podrán dañar las fachadas y elementos protegidos. En todo caso, este ámbito de separación solo se aplica dentro de la misma propiedad donde se encuentra el edificio protegido.
 - c) En general, pueden ser objeto de recuperación aquellas partes del edificio que, afectando los valores tipológicos y morfológicos, lo devuelvan a su estado original. Se permite la recuperación de volúmenes y fachadas que impliquen la transformación de los existentes, aunque estén protegidos, siempre que se demuestre documentalmente que se trata de recuperar elementos históricos originales y cumpliendo con los parámetros urbanísticos aplicables en cada caso.

- d) Las fachadas no indicadas o mencionadas en la correspondiente ficha del catálogo no son objeto de protección y se admiten cambios de composición y de aberturas.
- e) En los edificios donde la ficha del catálogo indique la protección de la estructura interior se mantendrá el orden estructural interior, de manera que se conserven los principales espacios que ordenan jerárquicamente la distribución dentro del edificio, especialmente los vestíbulos, entradas, escaleras, distribuidores y patios interiores.
- f) En las fachadas protegidas no se permite la colocación de rótulos, instalaciones ni otros accesorios que no se integren adecuadamente y distorsionen la percepción del valor estilístico y compositivo de la fachada.

Artículo 16. Protección de nivel III o de conservación de elementos concretos

1. Se aplica a elementos concretos de los edificios que se identifican en la ficha correspondiente del catálogo. Este grado de protección solo se aplica cuando determinadas partes del edificio objeto de protección reúnen los valores históricos y arquitectónicos que se pretenden conservar como patrimonio histórico. En general, los elementos protegidos son las fachadas principales, ya que contribuyen a conformar un ambiente urbano o rural en consideración a los cuales deben ser conservadas.
2. La protección de nivel III implica la conservación del elemento o elementos protegidos identificados en la ficha correspondiente, que pueden ser objeto de restauración, rehabilitación y mantenimiento, sin perjuicio de las indicaciones de la ficha del catálogo para cada caso.
3. En los edificios con protección de nivel III se permiten intervenciones con las siguientes condiciones:
 - a) En los elementos objeto de protección, además de las actuaciones permitidas en la ficha correspondiente del catálogo, se permiten las actuaciones de restauración, rehabilitación y mantenimiento del elemento conservando los aspectos protegidos. Se permiten también intervenciones y modificaciones dirigidas a devolver el elemento a su estado original, siempre que se demuestre documentalmente que se trata de recuperar elementos históricos originales y cumpliendo con los parámetros urbanísticos aplicables en cada caso.
 - g) En general se permiten cambios volumétricos y modificaciones de las partes del edificio no protegidas según la correspondiente ficha del catálogo. En caso de que el elemento protegido sea una fachada, cualquier incremento de ocupación o de volumen edificable autorizable según la normativa urbanística general deberá respetar un ámbito de separación de 3 metros de la fachada protegida. Este ámbito de separación solo se aplica dentro de la misma propiedad donde se encuentra la fachada protegida.
 - b) En las fachadas protegidas no se permite la colocación de rótulos, instalaciones ni otros accesorios que no se integren adecuadamente y distorsionen la percepción del valor estilístico y compositivo de la fachada.

5. CAPÍTULO IV. RELACIÓN CON EL PGOU VIGENTE

Disposición transitoria primera

Mientras no se revise o modifique puntualmente, el vigente Plan General de Ordenación Urbana (PGOU) del municipio de Es Castell (acuerdo adoptado por el Pleno del Consell Insular de Menorca de fecha 19.11.2007 y normas publicadas en el BOIB núm.162/2008 de 18/11/2008), queda afectado en los siguientes artículos que hacen referencia al patrimonio histórico:

- a) Queda sin efecto el tercer párrafo del artículo 65 del PGOU. El anexo 5 y el plano 4 del PGOU quedan desplazados por el presente Catálogo de Patrimonio Histórico del municipio de Es Castell.
- b) Se mantienen los artículos 35, 53, 56, 68 y 113. Su aplicación, en cualquier caso, no puede contradecir ni ser menos restrictiva que las prescripciones del presente catálogo.

6. ANEXO A LA NORMATIVA. «INSTRUCCIONES PARA LA DEFENSA DE LOS MONUMENTOS PREHISTÓRICOS Y PROTOHISTÓRICOS DE LA ISLA DE MALLORCA» DE 10 DE MARZO DE 1967

INSTRUCCIONES PARA LA DEFENSA DE LOS MONUMENTOS PREHISTÓRICOS Y PROTOHISTÓRICOS DE LA ISLA DE MALLORCA

Art.º 1. — Todos los monumentos y restos arqueológicos incluidos en el Inventario adjunto, formado en cumplimiento del Decreto de 10 de Septiembre de 1966, así como aquellos que hallándose actualmente ocultos o siendo irreconocibles, aparezcan en el futuro, se considerarán como monumentos histórico-artísticos y serán salvaguardados por el Estado conforme a lo establecido en la legislación vigente.

Art.º 2. — En los sitios arqueológicos inventariados cuyo estado de conservación sea de los grados I, II y III la salvaguarda alcanza a la Zona monumental propiamente dicha y a una zona de protección ambiental, o "Zona de Respeto", exterior al monumento, de las dimensiones que se señalan en los artículos siguientes.

Art.º 3. — ZONA MONUMENTAL PROPIAMENTE DICHA. Se considera como tal, la formada por el polígono circunscrito a los restos visibles o razonablemente supuestos, y a un anillo exterior de dos metros de anchura. Este anillo que determina otro polígono semejante, el cual a los efectos de estas INSTRUCCIONES, se llamará *polígono envolvente*.

Quando se trate de cuevas, se considerará que los restos visibles están constituidos por la proyección vertical en el suelo exterior de la planta de la cueva.

Art.º 4. — Para los sitios inventariados cuyo estado de conservación sea de los grados I, II y III, la zona de protección ambiental o zona de respeto, será la constituida por un segundo anillo exterior, formando otro polígono semejante. La anchura de este segundo anillo exterior, será equivalente al promedio de las diagonales mayor y menor del polígono envolvente, con el límite mínimo de diez metros y el límite máximo de setenta metros.

Art.º 5. — Sea cual sea el estado de conservación del monumento, el espacio limitado por el polígono envolvente, tiene la calificación de "Monumento público" a efectos del Art.º 30 de la Ley del Patrimonio Artístico Nacional de 13 de Mayo de 1933, no pudiéndose realizar en el mismo otras obras que las de excavación, conservación y dignificación.

Art.º 6. — En los sitios arqueológicos en estado de conservación de los grados I, II y III, en el espacio formado por la Zona de Respeto, todo plan, proyecto u obra de ordenación, urbanización, edificación y explotación, tendrá las siguientes limitaciones:

a) Cuando dicho espacio se halle emplazado en lugar calificado de *suelo rústico* o de *suelo de reserva urbana* de acuerdo con la "Ley de Régimen del Suelo y Ordenación Urbana" se prohibirá en el mismo toda edificación y toda explotación que no sea la puramente agrícola.

b) Cuando la Zona de Respeto se halle emplazada en el *suelo urbano* será considerada como *parque público*.

Art.º 7. — No podrán realizarse excavaciones en los yacimientos afectados, sin cumplir rigurosamente lo establecido sobre este particular en la legislación vigente.

Art.º 8. — Sin perjuicio de aplicar a los que destruyan monumentos o yacimientos incluidos en el Inventario adjunto las sanciones determinadas por los artículos 557, 559, 561, y 563 (bis), del Decreto de 28 de Marzo de 1963 (Código Penal vigente), se les obligará a la reposición, en cuanto sea factible, de todas las partes destruidas.

Art.º 9. — Todos los Planes de Ordenación Urbana, sean planes generales, parciales y especiales o Proyectos de Urbanización, que afecten a algún sitio arqueológico de los incluidos en el Inventario; y todos los proyectos de edificación dentro de las zonas de respeto de los mismos, deberán obtener la aprobación previa de la Dirección General de Bellas Artes.

El polígono envolvente de todo sitio arqueológico inventariado, sea cual sea su estado de conservación, contenido en un plan de Ordenación Urbana, deberá ser cercado con reja o tela metálica, bajo la inspección de la Dirección General de Bellas Artes y a expensas de los promotores de la urbanización.

Artículo transitorio. — Todos los planes de ordenación urbana, sean planes generales o parciales, que afecten a algún sitio arqueológico inventariado y que hayan sido aprobados, sea inicial, provisional o definitivamente, con anterioridad a la fecha de esta Orden, deberán ser sometidos por los Ayuntamientos respectivos a la correspondiente revisión por la Dirección General de Bellas Artes, para su ajustamiento a las presentes INSTRUCCIONES.

En casos excepcionales, cuando el trazado del plan lo haga indispensable y se hallen ya vendidas parcelas dentro de las zonas de respeto, podrá tolerarse que las parcelas vendidas sean calificadas de zonas verdes de propiedad privada, sin edificación de ninguna clase.

Los monumentos y restos contenidos en el Inventario, sea cual sea su estado de conservación son, en todo caso, indestructibles y el espacio contenido en el polígono envolvente es inedificable.

MADRID, 10 de MARZO de 1967

MINISTERIO DE EDUCACION Y CIENCIA
 DIRECCION GENERAL DE BELLAS ARTES
 PATRIMONIO ARTISTICO NACIONAL
 INSTRUCCIONES
 PARA LA DEFENSA DE LOS
 SITIOS ARQUEOLOGICOS
 DE MALLORCA Y MENORCA

PLANO A

MODELO DE PLANO DE LAS
 ZONAS DE PROTECCION
 (RELATO CONVENCIONAL)

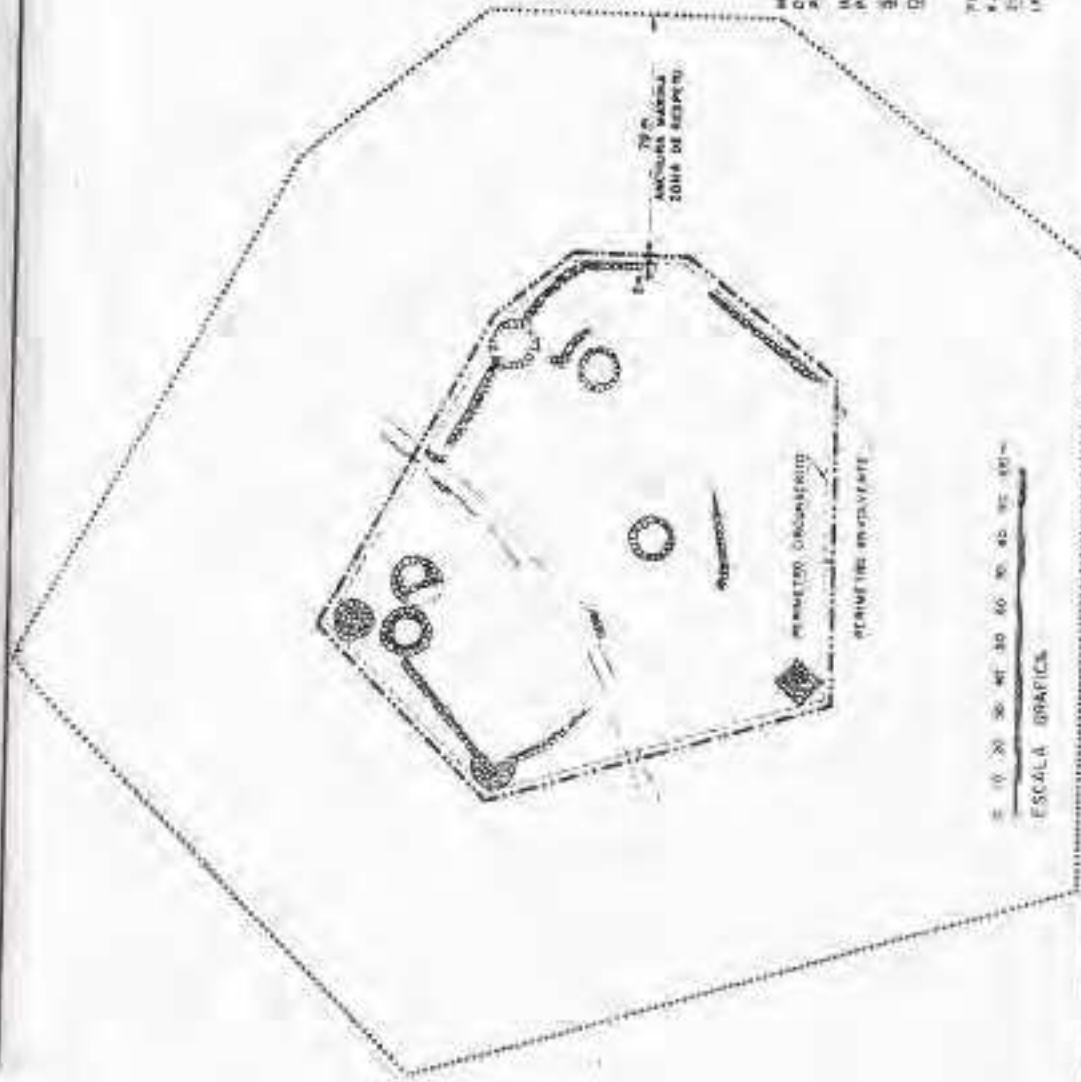

MINISTERIO DE ECONOMIA Y COMERCIO
 DIRECCION GENERAL DE MINERIA Y PETROLIO
 DIRECCION GENERAL DE MINERIA
 DIRECCION GENERAL DE MINERIA
 DIRECCION GENERAL DE MINERIA
 DIRECCION GENERAL DE MINERIA

PLANO B
 LUGAR DE INTERES
 EN LA COMUNIDAD
 EN LA COMUNIDAD

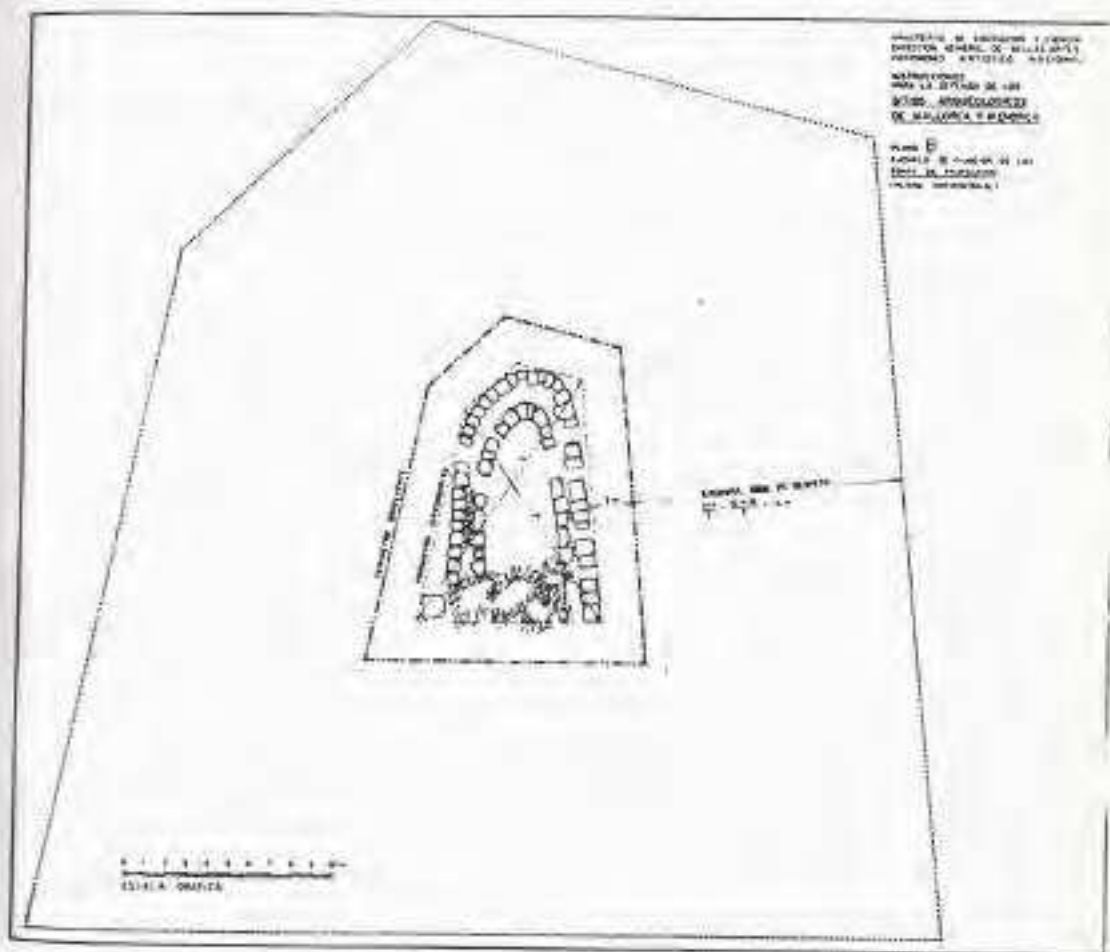

ÍNDICE DE LAS FICHAS DEL CATÁLOGO DE PATRIMONIO ARQUEOLÓGICO

Codigo de identificación	Denominación	Localización
BAP-01	Cueva de la Pleta del Fumeral	Tanques de la Pleta del Fumeral
BLV-01	Cueva de Bellveure	Lloc de Bellveure
BLV-02	Cueva de Bellveure	Lloc de Bellveure
BLV-03	Cuevas con abrevaderos Bellveure	Lloc de Bellveure
BRI-01	Cueva de forn de Barranc del Rei	Barranc del Rei
BRI-02	Cueva 1. Barranc del Rei	Barranc del Rei
BRI-03	Cueva 2. Barranc del Rei	Barranc del Rei
BRI-04	Cueva 3. Barranc del Rei	Barranc del Rei
BSC-01	Tanca de sa Talaia	Binissaida de Sa Creueta
BSC-02	Barranc des Vi	Binissaida de Sa Creueta
BST-01	Sitjots de Binissaida	Binissaida de Sa Torre
BST-02	Poblado. Torre den Penjat	Binissaida de Sa Torre
BST-03	Necròpolis. Torre den Penjat	Binissaida de Sa Torre
BST-04	Cueva de Binissaida de sa Torre	Binissaida de Sa Torre
BST-05	Hipogeu de Binissaida de sa Torre	Binissaida de Sa Torre
BTP-01	Poblado de ca l'Amo en Pere	Villa Anita. Biniatap, 24
BTP-02	Cueva de Biniatap de Dalt	Pati de les Cases de Biniatap, 25
CAF-01	Coves des Penyal	Cala Figuera
CPO-01	Sala Hipòstila els Capons - La Bonanova	Els Capons
CSE-01	Cueva del camino empedrado	Cala Sant Esteve
CSE-02	Restos de estructuras. Punta des Migjorn	Punta de Migjorn Cala Sant Esteve
CSE-03	Cueva al lado del horno de cal	Cala Sant Esteve
FOD-01	Cueva con columna	Lloc Fonduco - Repòs del Rei
FOD-02	Cueva de entrada cuadrada	Lloc Fonduco - Repòs del Rei
HFL-01	Sitjots Huerto de la Florida	Horts de la Florida
SAC-01	Tanca de Sa Cova Gran	Santa Creu
SAC-02	Cueva de horno Santa Creu	Santa Creu
SBI-01	Fluixa de ses Coves, Sa Sínia Vella	Horts de Son Biali. Pleta des Fumeral
SCF-01	Cueva Sínia de Cala Figuera	Sínia de Cala Figuera
SCF-02	Cueva del acebuche	Sínia de Cala Figuera
SDR-01	Cuevas del Camí Verd	Camí Verd/ Sínia de'n Robadones
SDR-02	Cueva arriba Cantera	Sínia den Robadones
SEE-01	Conjunto de dos cuevas	Lloc de Sant Esteve
STU-01	Bassa de Son Tudurí	Son Tudurí
SVL-01	Els Hortals y el Figueral	Son Vidal
SVL-02	Cueva de los hortales	Son Vidal
TNR-01	Poblado des Corral de Na Tronera	Torrenova del Rei
TNR-02	Antigua Iglesia de Sa Raval Nova	Cementiri Municipal
TNR-03	Sa Raval Nova	Urbanització de Sol de l'Est
TNR-04	Necròpolis en Sa Raval Nova	Urbanització de Sol de l'Est
TNR-05	Cimientos de la Torre de Sant Dídac	Urbanització de Sol de l'Est
TOF-01	Es Barranc de Dalt	Toraixa de Sa Figuera
TOX-01	Talayot de Toraixa	Nucli de Toraixa
TRE-01	Estància des Talaiot	Trebalúger
TRP-02	Sínia den Musul.lu	Sínia den Musul.lu / Can Bernardí
TVR-01	Asentamiento de Torrevella del Rei	Cala Sant Esteve -Caló den Rafalet
TVR-02	Hipogeo de Torrevella	Cala Sant Esteve -Caló den Rafalet
TVR-03	Cueva de Torrevella	Torrevella del Rei



DENOMINACIÓN	Cueva de Bellveure	
REGIMEN JURÍDICO	Privado Particular	
PROPIETARIO	Elisa Palomo Colorado	
DOMICILIO	C/ Poeta Esteban Villegas,10 4A Madrid.telf: 91 251.82.32	
USO ACTUAL	indefinido	
TIPOLOGÍA DE ENTIDADES	HIPOGEO/CUEVA ARTIFICIAL	
CRONOLOGÍA	Hierro	TALAYÓTICO

DESCRIPCIÓN
Cueva artificial excavada en la roca de unos 12 metros situada al lado de las boyeras y cumpliendo ella misma esta función. Conserva cavidades a los lados. La entrada es muy grande y es probable que esté modificada en época relativamente moderna. Relacionada con el resto de cuevas situadas en el barranquillo de Bellveure como la posible cueva tapiada actualmente por un muro de piedra de *marès*, la cueva con entrada rectangular, las cuevas de debajo de las casas, la cueva del aljibe y otras posibles cuevas situadas en el huerto de delante, la boyera y los restos de muros ciclópeos dispersos por las *tanques* del barranco (ver fichas 27, 28 y 29).

ESTADO DE CONSERVACIÓN	reutilizaciones destruido en gran parte
PROTECCIÓN FÍSICA	ninguna
PROPUESTA DE ACTUACIÓN	vigilancia y control
INTERVENCIÓNES REALIZADAS	

INFORMACIÓN COMPLEMENTARIA

GEOLOGÍA	MEDIO FÍSICO
VEGETACIÓN	calcárea
RECURSOS	cultivo
	hídricos (barranquillo) aljibe con estanque de riego

RESTOS MUEBLES		
tipo de material	datación	observaciones
cerámico		
lítico		
metal/vidrio		
orgánico		

DESCRIPCIÓN COMPLEMENTARIA/TIPOLOGÍA
No tenemos registro arqueológico para contrastarlo aunque, por su tipología, corresponde a una cueva de enterramiento.

BIBLIOGRAFÍA
Veny, C.(1982): La Necrópolis Protohistórica de Calescoves. Madrid.
MASCARÓ PASARIUS, J: Carta arqueológica de Menorca. Maó. Sant Lluís. Es Castell dentro de Geografía e Historia de Menorca.1982

LOCALIZACIÓN	Lloc de Bellveure	
ACCESO	camino de delante de la primera entrada a Es Castell	
UBICACIÓN	aire libre	TOPOGRAFÍA pared rocosa/vertiente
COORD. UTM	x 609 880	ALTITUD
	y 4 415 148	32 metros



DISPOSICIONES OFICIALES		
TIPO DE BIEN	CATALOGADO Y BIC DECLARADO	FECHA BIC

ÓRGANO CATALOGANTE	N.º REG. CATÁLOGO	N.º REG. BIC
Ministerio de Educación y Ciencia		
Conselleria de Cultura del Govern balear	2-1	
Consell Insular de Menorca	001202	

INCLUIDO EN EL CATÁLOGO DE 1986 ☒ SÍ ☐ NO

OBSERVACIONES GENERALES
Hay una cueva delante que está habitada, que no corresponde al mismo propietario de esta.

INFORMACIÓN GRÁFICA COMPLEMENTARIA





BLV-02

ELEMENTO ARQUEOLÓGICO

Relacionada con el resto de cuevas situadas en el barranquillo de Bellveure como la posible cueva tapiada actualmente por un muro de piedra de *marès*, la cueva de la boyera, las cuevas de debajo de las casas, la cueva del aljibe de las casas y otras posibles cuevas situadas en el huerto de delante de la boyera y los restos de muros ciclópeos dispersos por las *tanques* del barranco (ver fichas 25, 27 y 29).

INFORMACIÓN COMPLEMENTARIA

RESTOS MUEBLES

DESCRIPCIÓN COMPLEMENTARIA/TIPOLOGÍA

Posiblemente cueva de enterramiento. Se pueden ver posibles *cocons* en las paredes.

BIBLIOGRAFÍA

Veny, C.(1982): *La Necrópolis Protohistórica de Calescoves*. Madrid.
 MASCARÓ PASARIUS,J: *Carta arqueológica de Menorca*. Maó. Sant Lluís. Es Castell
 dentro de *Geografia e Historia de Menorca*.1982

A photograph showing a small, dark, rectangular opening in a stone wall, which appears to be the entrance to a tunnel. The wall is constructed from rough, light-colored stones. The opening is set into a larger wall of similar material. The area around the opening is heavily overgrown with dense green foliage and trees. In the foreground, there is a low, light-colored stone wall or ledge. The overall scene is outdoors, with natural light illuminating the area.

DISPOSICIONES OFICIALES

INCLUIDO EN EL CATÁLOGO DE 1986 ☐ SÍ ☒ NO

OBSERVACIONES GENERALES

--

INFORMACIÓN GRÁFICA COMPLEMENTARIA



DENOMINACIÓN	Cuevas con abrevaderos Bellveure	
REGIMEN JURÍDICO	Privado Particular	
PROPIETARIO	Elisa Palomo Colorado	
DOMICILIO	C/ Poeta Esteban Villegas,10 4A Madrid.telf: 91 251.82.32	
USO ACTUAL	almacén	
TIPOLOGÍA DE ENTIDADES	HIPOGEO/CUEVA ARTIFICIAL	
CRONOLOGÍA		

DESCRIPCIÓN

Cueva artificial excavada en la roca de planta redondeada de 12 metros de largo. Conserva cavidades a los lados, además de abrevaderos para ganado. Entrada muy grande, posiblemente muy modificada en época moderna para darle un nuevo uso extractivo y ganadero. A la izquierda de la entrada se sitúan tres cavidades cuadradas con pequeños agujeros circulares en la parte superior y debajo los abrevaderos. Actualmente está tapiado con pared de sillares. Situados justo debajo de las casas.

Situado delante de posibles restos de muros ciclópeos.

Relacionada con el resto de cuevas situadas en el barranquillo de Bellveure, como la posible cueva tapiada actualmente por un muro de piedra de *marès*, la cueva de la boyera, la cueva del aljibe de las casas y otras posibles cuevas situadas en el huerto de delante de la boyera y los restos de muros ciclópeos dispersos por las *tanques* del barranco (ver fichas 25, 27 y 28).

LOCALIZACIÓN	Lloc de Bellveure		
ACCESO	camino de delante de la primera entrada a Es Castell		
UBICACIÓN	cueva/abrigo	TOPOGRAFÍA	pared barranco
COORD. UTM	x 609 977	ALTITUD	
	y 4 415 225	24	metros



DISPOSICIONES OFICIALES	
TIPO DE BIEN	FECHA BIC

ESTADO DE CONSERVACIÓN	destruido en gran parte
PROTECCIÓN FÍSICA	ninguna
PROPUESTA DE ACTUACIÓN	conservación de los elementos
INTERVENCIONES REALIZADAS	

ÓRGANO CATALOGANTE	N.º REG. CATÁLOGO	N.º REG. BIC
Ministerio de Educación y Ciencia		
Conselleria de Cultura del Govern balear		
Consell Insular de Menorca		

INCLUIDO EN EL CATÁLOGO DE 1986 ☐ SÍ ☒ NO

INFORMACIÓN COMPLEMENTARIA

	MEDIO FÍSICO
GEOLOGÍA	calcárea
VEGETACIÓN	
RECURSOS	hídricos barranquillo. Al lado de una <i>sínia</i>

OBSERVACIONES GENERALES	

RESTOS MUEBLES		
tipo de material	datación	observaciones
cerámico		
lítico		
metal/vidrio		
orgánico		

DESCRIPCIÓN COMPLEMENTARIA/TIPOLOGÍA

BIBLIOGRAFÍA

Veny, C: La Necrópolis Protohistórica de Calescoves. Madrid, 1982

MASCARÓ PASARIUS,J: Carta arqueològica de Menorca. Maó. Sant Lluís. Es Castell dentro de Geografia e Historia de Menorca.1982

INFORMACIÓN GRÁFICA COMPLEMENTARIA



DENOMINACIÓN	Cueva de horno del Barranc del Rei	
REGIMEN JURÍDICO	Privado Particular	
PROPIETARIO	Dora Villalonga Pax	
DOMICILIO	Ctra. Cala Sant Esteve - Barranc del Rei. Es Castell	
USO ACTUAL		
TIPOLOGÍA DE ENTIDADES	HIPOGEO/CUEVA PEQUEÑA DE HORNO	
CRONOLOGÍA		TALAYÓTICO

DESCRIPCIÓN

Pequeña cueva excavada en la roca, situada en la parte alta del barranco (orientada al este) con entrada actualmente muy modificada y de planta sencilla circular cubierta con bóveda de media naranja y de proporciones reducidas. Actualmente se usa como almacén. Se puede intuir un *cocó*. Situada al lado de las boyeras de la casa del Barranc del Rei.

LOCALIZACIÓN	Barranc del Rei		
ACCESO	detrás de las casas y boyeras del lloc de Barranc del Rei		
UBICACIÓN	aire libre	TOPOGRAFÍA	pared barranco
COORD. UTM	x 610 894	ALTITUD	
	y 4 413 637	26	metros



DISPOSICIONES OFICIALES	
TIPO DE BIEN	FECHA BiC

ESTADO DE CONSERVACIÓN	malo
PROTECCIÓN FÍSICA	ninguna
PROPUESTA DE ACTUACIÓN	incluir en los inventarios oficiales
INTERVENCIÓN REALIZADA	

ÓRGANO CATALOGANTE	N.º REG. CATÁLOGO	N.º REG. BIC
Ministerio de Educación y Ciencia		
Conselleria de Cultura del Govern balear		
Consell Insular de Menorca		

INCLUIDO EN EL CATÁLOGO DE 1986 ☐ SÍ ☒ NO

INFORMACIÓN COMPLEMENTARIA

	MEDIO FÍSICO
GEOLOGÍA	calcáreo
VEGETACIÓN	matorral alto y abierto
RECURSOS	barranco

RESTOS MUEBLES		
tipo de material	datación	observaciones
cerámico		
lítico		
metal/vidrio		
orgánico		

DESCRIPCIÓN COMPLEMENTARIA/TIPOLOGÍA

BIBLIOGRAFÍA

VENY, C. (1982): *La Necrópolis Protohistórica de Calescoves*. Madrid.
 MASCARÓ PASARIUS, J. (1982): *Carta arqueológica de Menorca*. Maó. Sant Lluís. Es
 Castell dentro de Geografia e Historia de Menorca.

OBSERVACIONES GENERALES

--	--

INFORMACIÓN GRÁFICA COMPLEMENTARIA





BRI-02

ELEMENTO ARQUEOLÓGICO

ÓRGANO CATALOGANTE	N.º REG. CATÁLOGO	N.º REG. BIC
Ministerio de Educación y Ciencia		
Conselleria de Cultura del Govern balear		
Consell Insular de Menorca		

INCLUIDO EN EL CATÁLOGO DE 1986 ☐ SÍ ☒ NO

OBSERVACIONES GENERALES	

REDACTADA POR Montserrat Anglada y Margarita Sales **FECHA** 2006



BRI-03

ELEMENTO ARQUEOLÓGICO

DESCRIPCIÓN

Cueva artificial excavada en la roca con planta completa (7,50 x 5,80 m y 2 m de altura). Con entrada de forma irregular, más o menos rectangular dividida por una columna troncocónica, que está, en parte, tapada por una pared seca (6,10 m). El interior presenta dos cámaras con diversos intentos de excavación de hornos pequeños (estructura vinculada a la defensa militar, muy similares a las documentadas en el castillo de San Felipe). También hay una pila excavada en la roca de la izquierda. Posiblemente esta cueva podría tener un origen talayótico dada su situación en un barranco, relacionada con el grupo de cuevas de Cala Sant Esteve y Torrevella y dadas las características tipológicas, a pesar de las modificaciones efectuadas en el interior en épocas posteriores.

En el lado izquierdo de esta cueva se encuentra una gruta donde se ha documentado otro horno pequeño de características similares, aunque en lugar de los dos ramales habituales solo presenta uno, formando una L.

Enciclopèdia de menorca T. IX Història 1 vol.1 dels inicis del poblament a l'era talaiòtica. pág. 190

Veny, C: La necròpolis protohistòrica de Calescoves. Madrid, 1982

INFORMACIÓN COMPLEMENTARIA

REDACTADA POR Montserrat Anglada y Margarita Sales FECHA 2006



BRI-04

ELEMENTO ARQUEOLÓGICO

DESCRIPCIÓN

Cueva excavada en la roca, que posiblemente tiene un origen talayótico dada su forma y el lugar donde está situada (en la pared de un barranco) pero que después fue modificada con finalidades militares excavándose en el interior un pequeño horno en forma de T (estructura vinculada a la defensa militar de la isla, muy similares a las documentadas en el castillo de San Felipe). Consta de dos salas bien definidas por una pared con una gran pilastra adosada. Se pueden observar dos corredores junto con diferentes cavidades. A la derecha de la cueva hay una entrada que se ha tapiado en un momento indeterminado (ver fotos anexas).

ESTADO DE CONSERVACIÓN	regular
PROTECCIÓN FÍSICA	ninguna
PROPUESTA DE ACTUACIÓN	incluir en los inventarios oficiales
INTERVENCIONES REALIZADAS	

INFORMACIÓN COMPLEMENTARIA

MEDIO FÍSICO	
GEOLOGÍA	calcarenitas
VEGETACIÓN	
RECURSOS	

RESTOS MUEBLES		
tipo de material	datación	observaciones
cerámico		
lítico		
metal/vidrio		
orgánico		

DESCRIPCIÓN COMPLEMENTARIA/TIPOLOGÍA

BIBLIOGRAFÍA

LOCALIZACIÓN	Barranc del Rei		
ACCESO	camino de cala Sant Esteve. Primer camino a la derecha		
UBICACIÓN	aire libre	TOPOGRAFÍA	pared barranco
COORD. UTM	x 611 139	ALTITUD	
	y 4 413 701	22	metros



DISPOSICIONES OFICIALES	
TIPO DE BIEN	FECHA BiC

ÓRGANO CATALOGANTE	N.º REG. CATÁLOGO	N.º REG. BIC
Ministerio de Educación y Ciencia		
Conselleria de Cultura del Govern balear		
Consell Insular de Menorca		

INCLUIDO EN EL CATÁLOGO DE 1986 ☐ SÍ ☒ NO

OBSERVACIONES GENERALES

--

INFORMACIÓN GRÁFICA COMPLEMENTARIA



REDACTADA POR Montserrat Anglada y Margarita Sales **FECHA** 2006



BSC-01

ZONA ARQUEOLÓGICA

LOCALIZACIÓN	Binissaida de Sa Creueta		
ACCESO	segundo camino de Binissaida. 500 m. sur de las casas		
UBICACIÓN	aire libre	TOPOGRAFÍA	alto
COORD. UTM	x 611 231	ALTITUD	
	y 4 412 060	50	metros

A photograph showing a stone wall in the foreground, with a concrete structure and dense vegetation in the background under a clear blue sky. The image is oriented vertically but appears to be a horizontal shot rotated 90 degrees clockwise.

DISPOSICIONES OFICIALES

TIPO DE BIEN	CATALOGADO Y BIC DECLARADO	FECHA BIC
--------------	----------------------------	-----------

ÓRGANO CATALOGANTE	N.º REG. CATÁLOGO	N.º REG. BIC
Ministerio de Educación y Ciencia		R-I-51-0003755-00000
Conselleria de Cultura del Govern balear	2-5	7032-2-2-51-002141-0
Consell Insular de Menorca	001206	

INCLUIDO EN EL CATÁLOGO DE 1986 ☒ SÍ ☐ NO

INFORMACIÓN COMPLEMENTARIA

MEDIO FÍSICO	
GEOLOGÍA	calcárea
VEGETACIÓN	matorral alto y abierto, higueras...
RECURSOS	

OBSERVACIONES GENERALES

Declarado por la disposición adicional primera de la ley 16/1985 del Patrimonio Histórico Español. Decreto 2563/1966 del 10 de septiembre.

INFORMACIÓN GRÁFICA COMPLEMENTARIA

RESTOS MUEBLES		
tipo de material	datación	observaciones
cerámico	Hierro II, púnica, Romano Republicano, Imperial	Los restos líticos son <i>amolons</i> del Talayótico IV.
lítico	colonizaciones -13-11-10-9-8-7-6-5-4-3-2-1	
metal/vidrio	Romano Imperial	
orgánico		

DESCRIPCIÓN COMPLEMENTARIA/TIPOLOGÍA

Marcaró Passarius menciona otras construcciones: sala hipóstila, construcciones de planta absidal y rectangular, galerías cubiertas y como restos muebles losetas y *amolons*. Actualmente, es imposible documentar estas partes a causa de la vegetación que cubre prácticamente toda la extensión del poblado.

BIBLIOGRAFÍA

MASCARO-DE NICOLAS(1982) Geografía e Historia de Menorca. Maó. vol.III, P.126
MASCARÓ-PASSARIUS,J.: Monumentos prehistóricos y protohistóricos de la isla de Menorca (IMMPP). N.º de ficha 2105
RAMÓN , J. (1991) : Las ánforas púnicas de Ibiza. Conselleria d'Educació i Ciència.
RAMIS I RAMIS(1818): Antigüedades célticas de la isla de Menorca desde los tiempos más remotos hasta el s.I V.
OLEO I QUADRADO(1876): Historia de la Isla de Menorca. Establecimientos tipográficos.
BLASCO,R,: Mapa arqueológico de Menorca dentro de Martorell y Peña (1879) y Seeger (1932).

REDACTADA PORMontserrat Anglada y Margarita Sales..... **FECHA** 2006

DENOMINACIÓN	Barranc des vi	
REGIMEN JURÍDICO	Privado Particular	
PROPIETARIO	Biedermann Roters	
DOMICILIO	c. Cala Alcaufar 07710 Sant Lluís	
USO ACTUAL	ganadero	
TIPOLOGÍA DE ENTIDADES	HIPOGEO/CUEVA ARTIFICIAL	
CRONOLOGÍA	Hierro	TALAYÓTICO

DESCRIPCIÓN

Necrópolis formada por al menos 6 cuevas:

Hipogeo 1: Cueva artificial de planta redondeada (2 x 2,7 m). Portal rectangular.

Hipogeo 2: Cueva artificial de planta cuadrangular con pilastra poco marcada en el

fondo. (4 x 4.60 metros). Comedero de sillares en un lateral.

Hipogeo 3: Cueva artificial de planta irregular (5,5 x 4,4 m). Portal cuadrangular.

Hipogeo 4: Cueva artificial completamente afectada por una cantera.

Hipogeo 5: Cueva artificial de planta rectangular(4,4 x 3 m). Entrada con

pendiente descendiente.

Hipogeo 6: Cueva artificial con una pilastra. Muy afectada por los usos agrarios.

LOCALIZACIÓN		Binissaida des Barracons	
ACCESO	2º caminito del camino de Binissaida		
UBICACIÓN	aire libre	TOPOGRAFÍA	pared barranco
COORD. UTM	x 611 395	ALTITUD	
	y 4 412 515		metros



DISPOSICIONES OFICIALES

TIPO DE BIEN	FECHA BIC
--------------	-----------

ESTADO DE CONSERVACIÓN	destruido en gran parte
PROTECCIÓN FÍSICA	ninguna
PROPUESTA DE ACTUACIÓN	delimitación de la zona
INTERVENCIONES REALIZADAS	

ÓRGANO CATALOGANTE

Ministerio de Educación y Ciencia		
Conselleria de Cultura del Govern balear		
Consell Insular de Menorca		

INCLUIDO EN EL CATÁLOGO DE 1986 ☐ SÍ ☒ NO

INFORMACIÓN COMPLEMENTARIA

	MEDIO FÍSICO
GEOLOGÍA	calcáreo
VEGETACIÓN	
RECURSOS	

RESTOS MUEBLES

tipo de material	datación	observaciones
cerámico		
lítico		
metal/vidrio		
orgánico		

DESCRIPCIÓN COMPLEMENTARIA /TIPOLOGÍA

OBSERVACIONES GENERALES

Necrópolis descubierta por el vigilante Toni Seguí, del Servicio de Patrimonio Histórico en marzo de 2004.

INFORMACIÓN GRÁFICA COMPLEMENTARIA



BST-01

ZONA ARQUEOLÓGICA

TIPO DE BIEN	CATALOGADO Y BIC DECLARADO	FECHA BIC
--------------	----------------------------	-----------

ÓRGANO CATALOGANTE	N.º REG. CATÁLOGO	N.º REG. BIC
Ministerio de Educación y Ciencia		
Conselleria de Cultura del Govern balear	2-6	
Consell Insular de Menorca	001207	

INCLUIDO EN EL CATÁLOGO DE 1986 ☒ SÍ ☐ NO

INFORMACIÓN COMPLEMENTARIA

OBSERVACIONES GENERALES	
Expedientado por el Ayuntamiento a causa de la construcción de un <i>safareig</i> .	

INFORMACIÓN GRÁFICA COMPLEMENTARIA



DESCRIPCIÓN COMPLEMENTARIA/TIPOLOGÍA

Sitjots con la boca moldurada y tapaderas redondas con perforación central que hacen pensar que no son prehistóricas, la cerámica encontrada en el interior es de época musulmana. (Caso similar al de la Florida). En las partes más secas que rodean los *sitjots* aparece cerámica talayótica y púnica, puede ser que hubiese más restos, hoy en día perdidos.

BIBLIOGRAFÍA

REDACTADA POR Montserrat Anglada y Margarita Sales **FECHA** 2006



BST-02

ZONA ARQUEOLÓGICA

An aerial photograph showing a coastal area with patches of green vegetation interspersed with sandy or rocky ground. A prominent rocky shoreline is visible in the lower portion of the image, with some small structures or buildings near the water's edge. The overall terrain appears rugged and natural.

INCLUIDO EN EL CATÁLOGO DE 1986 ☒ SÍ ☐ NO

OBSERVACIONES GENERALES	
<p>Declarado por la disposición adicional primera de la ley 16/1985 del Patrimonio Histórico Español. Decreto 2563/1966 del 10 de septiembre.</p>	

INFORMACIÓN GRÁFICA COMPLEMENTARIA

RAMIS I RAMIS: Antigüedades célticas de la isla de Menorca desde los tiempos más remotos hasta el s. IV. 1818.

OLEO I QUADRADO: Historia de la Isla de Menorca, 1876 Establecimientos tipográficos.

BLASCO,R.: Mapa Arqueológico de Menorca dentro de Martorell y Peña (1879) y Seeger (1932).

MASCARÓ PASSARIUS., J.: "Monumentos megalíticos del término de Villa-Carlos". dentro de Diari Menorca 13-12-1952

SERRA, M.L., ROSSELLÓ,G. ORFILA, J.A., DE NICOLAS, J.(1977): Historia de Menorca. Tomo I De los orígenes al final de la Edad Media. Ed. Rafel Timoner Sintes.

REDACTADA PORMontserrat Anglada y Margarita Sales..... FECHA 2006



BST-03

ZONA ARQUEOLÓGICA

LOCALIZACIÓN	Binissaida de sa Torre		
ACCESO	2º caminito izq. Camino de Binissaida		
UBICACIÓN	aire libre	TOPOGRAFÍA	plano pared rocosa/vertiente
COORD. UTM	x A 611658 B 611634	ALTITUD	Aprox. 35 metros
	y A 4413159 B 4413185		

Conjunto de cuevas artificiales de enterramiento. La cueva A tiene una forma polilobulada con dimensiones de 10,50 m x 8,50 m x 3 m (aprox). En su interior se encuentran *capades de moro* picadas en la pared de la roca y dos tumbas antropomorfas picadas en la pared de la cueva. En el momento de construir la Torre d'en Penjat se construyó un muro para sellar parte de la entrada. La cueva B tiene una planta en forma de riñón; el portal fue modificado en la parte superior de la entrada que actualmente está adovelada. Estas modificaciones posiblemente se realizaron en el momento de construir la torre. Hay otros dos hipogeos de planta arríñonada y entrada semicircular. Se puede relacionar con el poblado situado al oeste de la Torre d'en Penjat.



CUEVA A

CUEVA B

TIPO DE BIEN	CATALOGADO Y BIC DECLARADO	FECHA BIC
--------------	----------------------------	-----------

ÓRGANO CATALOGANTE	N.º REG. CATÁLOGO	N.º REG. BIC
Ministerio de Educación y Ciencia		
Conselleria de Cultura del Govern balear	2-8	
Consell Insular de Menorca	001209	

INCLUIDO EN EL CATÁLOGO DE 1986 ☒ SÍ ☐ NO

INFORMACIÓN COMPLEMENTARIA

OBSERVACIONES GENERALES	

INFORMACIÓN GRÁFICA COMPLEMENTARIA

Interior cueva A



Interior cueva B

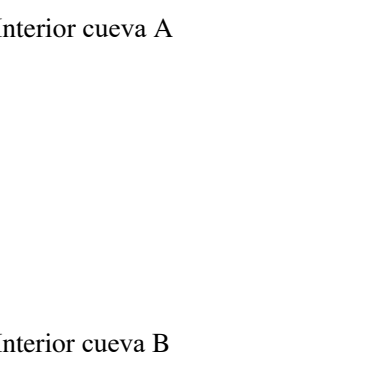

Este tipo de cuevas picadas artificialmente en la roca calcárea, con pequeñas cámaras laterales o *capades de moro*, se adscriben cronológicamente a la edad del Hierro (Talayótico III y IV) y su uso es de enterramiento. Por tanto, no es aventurado relacionarlas como necrópolis del poblado ubicado al oeste de la Torre d'en Penjat.

RAMIS I RAMIS: Antigüedades célticas de la isla de Menorca desde los tiempos más remotos hasta el s. IV. 1818.
OLEO I QUADRADO: Historia de la Isla de Menorca, 1876 Establecimientos tipográficos.
BLASCO, R. : Mapa Arqueológico de Menorca dentro de Martorell y Peña (1879) y Seeger (1932).
MASCARÓ PASARIUS., J.: "Monumentos megalíticos del término de Villa-Carlos". dentro de Diari Menorca 13-12-1952
SERRA, M.L., ROSSELLÓ, G. ORFILA, J.A., DE NICOLAS, J.(1977): Historia de Menorca Tomo I De los orígenes al final de la Edad Media. Ed. Rafel Timoner Sintes.

REDACTADA PORMontserrat Anglada y Margarita Sales..... **FECHA** 2006



BST-04

ELEMENTO ARQUEOLÓGICO

CRONOLOGÍA	Hierro
-------------------	--------

Se accede a través de una rampa que lleva a un pequeño llano delante de la cueva. Relacionada con la cueva denominada des Conills situada a unos 300 metros, las cuevas del *Barranc des vi* y las cuevas de la Torre d'en Penjat.

19 **metros**



FECHA BiC

INTERVENCIONES REALIZADAS

INFORMACIÓN COMPLEMENTARIA

RECURSOS

RESTOS MUEBLES

tipo de material	datación	observaciones
cerámico	Talayótica, Islámica	
lítico		
metal/vidrio		
orgánico		

DESCRIPCIÓN COMPLEMENTARIA/TIPOLOGÍA

BIBLIOGRAFÍA

OBSERVACIONES GENERALES

En el catálogo de 1986 realizado por C.Rita y J. Murillo consta una cueva que no se ha identificado como tal. Descriptivamente podría ser esta misma cueva pero la documentación gráfica no acaba de ser concluyente.

INFORMACIÓN GRÁFICA COMPLEMENTARIA

REDACTADA POR Montserrat Anglada y Margarita Sales **FECHA** 2006



BST-05

ZONA ARQUEOLÓGICA

DENOMINACIÓN	Hipogeo de Binissaida de sa Torre
---------------------	-----------------------------------

REGIMEN JURÍDICO	Privado Particular
------------------	--------------------

PROPIETARIO Matthias Roters

DOMICILIO Urb. Binisafúa 07710 Sant Lluís

USO ACTUAL	almacén
------------	---------

TIPOLOGÍA DE ENTIDADES	HIPOGEO/CUEVA ARTIFICIAL
------------------------	--------------------------

CRONOLOGÍA	Hierro
-------------------	--------

TALAYÓTICO

DESCRIPCIÓN

Conjunto de cuevas picadas artificialmente y gruta natural. La más grande de planta polilobulada con cuatro entradas. El interior (22 x 11 x 2,70 aprox.) está dividido por muros de piedra en seco. Podemos afirmar que tiene una forma polilobulada. La gruta en forma de riñón está situada a unos 10 metros más arriba. Tiene un muro ciclópeo que cierra parte de la entrada.

LOCALIZACIÓN

Binissaida de Sa Torre

ACCESO | 2º caminito del Camino de Binissaida

UBICACIÓN	aire libre
-----------	------------

TOPOGRAFÍA	pared rocosa/vertiente
-------------------	------------------------

COORD. UTM x 611 575

$$v \mid 4 \ 412 \ 756$$

ALTITUD

46 aprox metros



DISPOSICIONES OFICIALES

TIPO DE BIEN CATALOGADO Y BIC DECLARADO

FECHA BIC

ESTADO DE CONSERVACIÓN		malo
------------------------	--	------

malo

PROTECCIÓN FÍSICA	ninguna
-------------------	---------

ninguna

PROPUESTA DE ACTUACIÓN	deforestación
-------------------------------	---------------

deforestación

INTERVENCIONES REALIZADAS pista de tenis en las proximidades, situada en el entorno inmediato de la cueva.

INFORMACIÓN COMPLEMENTARIA

MEDIO FÍSICO

GEOLOGÍA	calcarenitas miocénicas
-----------------	-------------------------

matorral bajo y abierto

RECURSOS

RESTOS MUEBLES

tipo de material	datación	observaciones
cerámico		
lítico		
metal/vidrio		
orgánico		

DESCRIPCIÓN COMPLEMENTARIA/TIPOLOGÍA

BIBLIOGRAFÍA

Veny.C.(1982): La necrópolis protohistórica de Cales Coves. Madrid.

OBSERVACIONES GENERALES

INFORMACIÓN GRÁFICA COMPLEMENTARIA



REDACTADA POR Montserrat Anglada y Margarita Sales **FECHA** 2006



BTP-01

ZONA ARQUEOLÓGICA

DENOMINACIÓN	Poblado de ca l'amo en Pere	
REGIMEN JURÍDICO	Privado Particular	
PROPIETARIO	Ana y Hermanas Orfila Pons	
DOMICILIO	C/Santa Eulalia (Noria),85 (07702) Maó	
USO ACTUAL	vivienda	
TIPOLOGÍA DE ENTIDADES	POBLADO TALAYÓTICO	
CRONOLOGÍA	Hierro	TALAYÓTICO III

Restos de un poblado talayótico destruido a finales del siglo XIX para extraer piedra. En el patio de las casas se pueden ver piedras de gran tamaño de factura ciclópea. Restos de pavimento de opus signinum. Mucha cerámica en superficie.

LOCALIZACIÓN		Villa Anita. Biniatap, 24	
ACCESO	Camino de Biniatap		
UBICACIÓN	aire libre	TOPOGRAFÍA	alto
COORD. UTM	x 609 651	ALTITUD	
	y 4 414 695	42	metros



DISPOSICIONES OFICIALES

TIPO DE BIEN	CATALOGADO Y BIC DECLARADO	FECHA BIC
--------------	----------------------------	-----------

STADO DE CONSERVACIÓN	muy dañado/pendiente de excavación arqueológica
PROTECCIÓN FÍSICA	ninguna
PROPUESTA DE ACTUACIÓN	delimitación de la zona
INTERVENCIONES REALIZADAS	

INFORMACIÓN COMPLEMENTARIA

	MEDIO FÍSICO
GEOLOGÍA	calcarenitas
VEGETACIÓN	matorral alto y abierto
RECURSOS	barranco de Son Biali

RESTOS MUEBLES

tipo de material	datación	observaciones
cerámico	Hierro/Romano	
lítico		
metal/vidrio		
orgánico		

DESCRIPCION COMPLEMENTARIA/TIPOLOGÍA

Restos arquitectónicos propios de poblado, con posible talayot.

BIBLIOGRAFÍA

MASCARÓ PASARIUS,J: "Monumentos megalíticos del término de Villa-Carlos" dentro de Diari Menorca 13-12-1952. Ed. Menorca.

MASCARÓ PASARIUS,J: Carta Arqueològica de Menorca. Maó. Sant Lluís. Es
Castell dentro de GEOGRAFÍA E HISTORIA DE MENORCA.1982

MARI PUIG,A: "Apuntes arqueológicos y topográficos de la comarca de Biniatap (Es Castell)" Inédito.

OBSERVACIONES GENERALES

[illegible]

INFORMACIÓN GRÁFICA COMPLEMENTARIA





BTP-02

ELEMENTO ARQUEOLÓGICO

DESCRIPCIÓN

Cueva artificial situada dentro del patio de las casas de Biniatap Vell. De planta polilobulada de unos 30 m2 con columna central troncocónica realizada con piedras superpuestas, con cámaras laterales actualmente tapadas con pared seca. Fue transformada durante la Guerra Civil en 1936 para ser usada como refugio. Se puede relacionar con el poblado de Biniatap, como parte de la necrópolis.

INFORMACIÓN COMPLEMENTARIA

RESTOS MUEBLES

DESCRIPCIÓN COMPLEMENTARIA/TIPOLOGÍA

BIBLIOGRAFÍA

VENY, C: La Necrópolis Protohistórica de Calescoves. Madrid, 1982.
 MASCARÓ PASARIUS,J: Carta arqueológica de Menorca. Maó. Sant Lluís. Es Castell
 dentro de Geografia e Historia de Menorca.1982

INCLUIDO EN EL CATÁLOGO DE 1986 ☒ SÍ ☐ NO

OBSERVACIONES GENERALES	
Inventariado según decreto B.O.E. 2563	

INFORMACIÓN GRÁFICA COMPLEMENTARIA



REDACTADA PORMontserrat Anglada y Margarita Sales..... **FECHA** 2006



CPO-01

ELEMENTO ARQUEOLÓGICO

LOCALIZACIÓN	Els Capons		
ACCESO	camino de tierra entre Son Calapat y Santa Creu		
UBICACIÓN	aire libre	TOPOGRAFÍA	plano pared rocosa/vertiente
COORD. UTM	x 610 416	ALTITUD	
	y 4 414 715	27	metros



TIPO DE BIEN	CATALOGADO Y BIC DECLARADO	FECHA BIC
--------------	----------------------------	-----------

ÓRGANO CATALOGANTE	N.º REG. CATÁLOGO	N.º REG. BIC
Ministerio de Educación y Ciencia		
Conselleria de Cultura del Govern balear	2-11	
Consell Insular de Menorca	001213	

INCLUIDO EN EL CATÁLOGO DE 1986 ☒ SÍ ☐ NO

INFORMACIÓN COMPLEMENTARIA

OBSERVACIONES GENERALES	

INFORMACIÓN GRÁFICA COMPLEMENTARIA

DESCRIPCIÓN COMPLEMENTARIA/TIPOLOGÍA

Sala hipóstila aislada, hecho extraño ya que normalmente se presenta vinculada a un poblado.

BIBLIOGRAFÍA

MASCARÓ PASARIUS,J: Carta arqueologica de Menorca. Maó, Sant Lluís, Es Castell. Geografia e Historia de Menorca,T.III.
MARI,A: "Hallazgo de un recinto cubierto en Villa-Carlos" dentro de Diari Menorca 27/9/1980.Ed. Menorca
MARI, A.(1981): Apuntes arqueológicos y topográficos de la comarca de Biniatop. Inédito.

REDACTADA PORMontserrat Anglada y Margarita Sales..... **FECHA** 2006

DENOMINACIÓN	Cueva del camino empedrado	
REGIMEN JURÍDICO	Privado Particular	
PROPIETARIO	Cala Sant Esteban S. A	
DOMICILIO	C/ Obispo Severo,13 (07720) Es Castell	
USO ACTUAL		
TIPOLOGÍA DE ENTIDADES	HIPOGEO/CUEVA PEQUEÑA DE HORNO	
CRONOLOGÍA	Hierro	TALAYÓTICO

DESCRIPCIÓN

Pequeño hipogeo (5,10 x 4,20 x 1,40 m) excavado en la roca y situado junto al camino empedrado que baja a Cala Sant Esteve. Se orienta al mar. Cueva de planta semicircular con entrada redondeada, con pared seca a un lado. Se accede por una pequeña rampa. En una de las paredes hay un *cocó*. J. Mascaró Pasarius señala una sepultura antropomorfa excavada en el suelo al otro lado del camino y a unos 10 metros antes de llegar a la cueva.

LOCALIZACIÓN	Cala Sant Esteve		
ACCESO	Por el camino empedrado de la Cala Sant Esteve		
UBICACIÓN	aire libre	TOPOGRAFÍA	pared barranco
COORD. UTM	x 611 204	ALTITUD	
	y 4 413 695	13	metros



DISPOSICIONES OFICIALES

TIPO DE BIEN	CATALOGADO Y BIC DECLARADO	FECHA BIC
--------------	----------------------------	-----------

ESTADO DE CONSERVACIÓN	dañado
PROTECCIÓN FÍSICA	ninguna
PROPUESTA DE ACTUACIÓN	consolidación y señalización
INTERVENCIONES REALIZADAS	

INFORMACIÓN COMPLEMENTARIA

MEDIO FÍSICO	
GEOLOGÍA	calcarenitas del Mioceno
VEGETACIÓN	matorral alto y bajo abierto
RECURSOS	hídricos (<i>Barranc del Rei</i>)

RESTOS MUEBLES

tipo de material	datación	observaciones
cerámico	Talayótico/Romano	
lítico		
metal/vidrio		
orgánico		

DESCRIPCIÓN COMPLEMENTARIA/TIPOLOGÍA

La forma de cueva es de planta semicircular, con techo con forma de paladar. Una parte está tapiada con grandes sillares de *marès*, por lo que no sabemos si continúa.

BIBLIOGRAFÍA

MASACARÓ PASARIUS, J. (1982): "Carta arqueológica de Menorca. Maó. Sant Lluís. Es Castell" en *Geografía e Historia de Menorca*.

OBSERVACIONES GENERALES

--

INFORMACIÓN GRÁFICA COMPLEMENTARIA





CSE-02

ZONA ARQUEOLÓGICA

DENOMINACIÓN	Restos de estructuras. Punta des Migjorn
--------------	------------------------------------------

REGIMEN JURÍDICO	Público
-------------------------	---------

PROPIETARIO	Cala Sant Esteban S. A.
--------------------	-------------------------

DOMICILIO	c/ Obispo Severo,13 (07720) Es Castell
------------------	----------------------------------------

USO ACTUAL	indefinido
-------------------	------------

TIPOLOGÍA DE ENTIDADES

CRONOLOGÍA	Indeterminada
-------------------	---------------

DESCRIPCIÓN

Posible cantera excavada en las rocas a unos diez metros del horno de fundición y de la costa. Diferentes restos de estructuras con improntas de postes. También se conserva un resto constructivo abovedado y que conecta con el mar mediante una canalización.

Por otro lado se han documentado diferentes piscinas (¿salinas?). En una se ha intuido la forma de pez.

Posiblemente se puede relacionar con el horno de fundición, el Fuerte de Marlborough, las trincheras y el Fuerte de San Felipe que se encuentra justo delante en la otra punta de la cala.

LOCALIZACIÓN

Punta de Migjorn cala Sant Esteve

ACCESO

Final camino de cala Sant Esteve. Debajo del horno de cal

UBICACIÓN

aire libre

TOPOGRAFÍA

playa /cala

COORD. UTM

x 611 655

y | 4 413 590

ALTITUD

0

metros



TIPO DE BIEN	CATALOGADO Y BIC DECLARADO
--------------	----------------------------

FECHA BiC

ESTADO DE CONSERVACIÓN	destruido en gran parte
-------------------------------	-------------------------

PROTECCIÓN FÍSICA	ninguna
-------------------	---------

PROPUESTA DE ACTUACIÓN | señalización y documentación

INTERVENCIONES REALIZADAS

INFORMACIÓN COMPLEMENTARIA

MEDIO FÍSICO

GEOLOGÍA | plataforma tabular de calcarenitas del Mioceno

VEGETACIÓN

RECURSOS

RESTOS MUEBLES

DESCRIPCIÓN COMPLEMENTARIA/TIPOLOGÍA

Es difícil clasificar los restos. Se ha especulado sobre diversos usos como una cantera, salinas, piscinas con formas diversas, una curiosa por la forma de pez que ha llevado a pensar que esté relacionada con un posible baptisterio cristiano con motivo de la llegada de las reliquias de Sant Esteve en el s. V. La parte construida con bóveda picada en la roca y canales que llevan al mar, según F. Fornals, podría ser una "fogata cantera". No hay depósito arqueológico para contrastar los datos.

BIBLIOGRAFÍA

OBSERVACIONES GENERALES

INFORMACIÓN GRÁFICA COMPLEMENTARIA



FECHA 2006



CSE-03

DENOMINACIÓN	Cueva al lado del horno de cal	
REGIMEN JURÍDICO	Público	
PROPIETARIO	Cala Sant Esteban S. A	
DOMICILIO	c/ Obispo Severo,13 (07720) Es Castell	
USO ACTUAL	indefinido	
TIPOLOGÍA DE ENTIDADES	HIPOGEO/CUEVA PEQUEÑA DE HORNO	
CRONOLOGÍA	Hierro	Talayótico

Cueva artificial (2,30 x 2 x 1,80 cm) de fachada irregular y planta semicircular con una especie de banco corrido que rodea el perímetro interior de la cueva. Forma parte de la necrópolis de hipogeos muy destruidos por las construcciones modernas de reaprovechamiento para casas o canteras. Situada junto al horno de cal de Cala Sant Esteve (a 5 metros) en un camino para poder acceder a la parte alta del horno. Nivel de perceptibilidad muy bajo por estar cubierto de matorrales.

9 metros



GEOLOGÍA	calcarenitas del Mioceno
VEGETACIÓN	matorral
RECURSOS	hídricos y defensivos

tipo de material	datación	observaciones
cerámico		
lítico		
metal/vidrio		
orgánico		

Planta sencilla semicircular con techo de media naranja. La entrada es más o menos circular de pequeñas dimensiones.

VENY, C. (1982): La necrópolis protohistòrica de Calescoves. Madrid.
 VENY, C.: Corpus de las inscripciones baleàricas hasta la dominación àrabe. C.S.I.C.
 y delegación de RO.
 MASCARÓ PASARIUS, J. (1968): Prehistoria de las Islas Baleares.
 MASCARÓ PASARIUS, J. (1982): Carta arqueològica de Menorca. Maó. Sant Lluís. Es
 Castell dentro de Geografia e Historia de Menorca.

--



FOD-01

ELEMENTO ARQUEOLÓGICO

TIPOLOGÍA DE ENTIDADES	HIPOGEO/CUEVA ARTIFICIAL
------------------------	--------------------------

Cueva artificial picada en la roca con planta arriñonada y columna central troncocónica que se estrecha en la parte inferior. De unos 4 x3 metros. De entrada semicircular.

Situada entre Cala Figuera y el Fonduco. Posiblemente se puede relacionar con cuevas de Cala Figuera (ver fichas 4, 7 y 10)

PROTECCIÓN FÍSICA	ninguna
-------------------	---------

PROPUESTA DE ACTUACIÓN	limpieza/consolidación
------------------------	------------------------

INTERVENCIONES REALIZADAS

INFORMACIÓN COMPLEMENTARIA

VEGETACIÓN	matorral alto y abierto
-------------------	-------------------------

RECURSOS	
----------	--

RESTOS MUEBLES

cerámico		
----------	--	--

--	--	--

lítico		
--------	--	--

metal/vidrio		
--------------	--	--

orgánico		
----------	--	--

DESCRIPCIÓN COMPLEMENTARIA/TIPOLOGÍA

Tipológicamente corresponde a los hipogeos del Talayótico I (correspondiente al final del Bronce), de planta ovalada sencilla y de techo de media bóveda y situada a gran altura, sobre todo si la relacionamos con las cuevas de Cala Figuera.

BIBLIOGRAFÍA

VENY, C(1982): La Necrópolis Protohistórica de Calescoves. Madrid.
 MASCARÓ PASARIUS, J: Carta arqueológica de Menorca. Maó. Sant Lluís. Es Castell
 dentro de Geografia e Historia de Menorca.1982.

COORD. UTM x 609 301 ALTITUD

y	4 415 985	28	metros
---	-----------	----	--------



TIPO DE BIEN	CATALOGADO Y BIC DECLARADO	FECHA BIC
--------------	----------------------------	-----------

Ministerio de Educación y Ciencia		
-----------------------------------	--	--

Conselleria de Cultura del Govern balear	2-13	
------------------------------------------	------	--

Consell Insular de Menorca	001015	
----------------------------	--------	--

INCLUIDO EN EL CATÁLOGO DE 1986 ☒ SÍ ☐ NO

OBSERVACIONES GENERALES

Descubierta por Carlos Coll Pons.

INFORMACIÓN GRÁFICA COMPLEMENTARIA

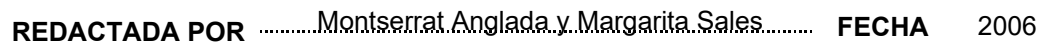



FOD-02

ELEMENTO ARQUEOLÓGICO

LOCALIZACIÓN		Lloc Fonduco - Repòs Del Rei	
ACCESO	carretera Maó- Es Castell acceso Hostal Almirante		
UBICACIÓN	aire libre	TOPOGRAFÍA	afloreamiento rocoso/plano
COORD. UTM	x 609 318	ALTITUD	
	y 4 415 958	23	metros



TIPO DE BIEN	CATALOGADO Y BIC DECLARADO	FECHA BIC
--------------	----------------------------	-----------

ÒRGAN CATALOGANT	N.º REG. CATÁLOGO	N.º REG. BIC
Ministerio de Educación y Ciencia		
Conselleria de Cultura del Govern balear	2-13	
Consell Insular de Menorca	001216	

INCLUIDO EN EL CATÁLOGO DE 1986 ☒ SÍ ☐ NO

INFORMACIÓN COMPLEMENTARIA

OBSERVACIONES GENERALES
Descubierta por Carlos Coll Pons. Según J. Mascaró Pasarius - J. De Nicolás hay una tercera cueva pero ha sido imposible localizarla.

INFORMACIÓN GRÁFICA COMPLEMENTARIA

DESCRIPCIÓN COMPLEMENTARIA/TIPOLOGÍA

BIBLIOGRAFÍA

MASCARÓ, J- DE NICOLAS, J: Geografía e Historia de Menorca. T.III.
P.130 VENY, C: La Necrópolis Protohistórica de Calescoves. Madrid, 1982.

REDACTADA PORMontserrat Anglada y Margarita Sales..... **FECHA** 2006



HFL-01

ZONA ARQUEOLÓGICA

DESCRIPCIÓN

Zona arqueológica formada por diferentes elementos en una área de hortal: Conjunto de doce tumbas antropomorfas excavadas en la roca, hoy tapadas por la tierra de cultivo. Según J. Mascaró Pasarius (1982:128) la arqueóloga Margaret A. Murray con Herr Waldemar Fenn, hacia el 1930 excavaron dos tumbas y descubrieron restos óseos de niño y adulto (hombre y mujer), que fueron trasladados a Inglaterra. Según el hijo del antiguo propietario, los esqueletos se encontraban mirando al este. Según un trabajo inédito de Amador Marí (1983) en una de las tumbas había dos pequeños fragmentos de cerámica islámica que M. Murray consideraba que se había depositado con los movimientos del arado y no eran contemporáneos al enterramiento.

En la *tanca* de al lado hay al menos 9 *sitjots* del que solo se ve uno con forma de pera y que se comunica con otro *sitjot* de al lado por la parte de la panza. Son similares a los *sitjots* encontrados en Binissaida de Sa Torre. También se encontraron un par de tapaderas con perforación central y que aún se encuentran en la propiedad.

ESTADO DE CONSERVACIÓN	dañado
PROTECCIÓN FÍSICA	ninguna
PROPUESTA DE ACTUACIÓN	limitación de usos agrícolas, excavación e investigación
INTERVENCIÓN REALIZADA	excavación arqueológica de dos tumbas en 1930 por M. Murray.

INFORMACIÓN COMPLEMENTARIA

MEDIO FÍSICO	
GEOLOGÍA	calcáreo
VEGETACIÓN	huerta
RECURSOS	

RESTOS MUEBLES		
tipo de material	datación	observaciones
cerámico	Islámica	Tapaderas de <i>sitjot</i> y dos fragmentos de cerámica islámica que encuentra M.A.Murray.
lítico	Islámica	
metal/vidrio		
orgánico		

DESCRIPCIÓN COMPLEMENTARIA/TIPOLOGÍA

BIBLIOGRAFÍA

MASCARÓ,J;DE NICOLAS,J."Carta arqueológica de Menorca. Maó. Sant Lluís, Es Castell" dentro de Geografía e Historia de Menorca.T.III.1982

LOCALIZACIÓN		Huertos de la Florida	
ACCESO	camino de Biniatap		
UBICACIÓN	aire libre	TOPOGRAFÍA	afloreamiento rocoso/pland
COORD. UTM	x 609 531	ALTITUD	
	y 4 414 730	44	metros



DISPOSICIONES OFICIALES

TIPO DE BIEN	CATALOGADO Y BIC DECLARADO	FECHA BIC
--------------	----------------------------	-----------

ÓRGANO CATALOGANTE	N.º REG. CATÁLOGO	N.º REG. BIC
Ministerio de Educación y Ciencia		
Conselleria de Cultura del Govern balear	2-12	
Consell Insular de Menorca	001214	

INCLUIDO EN EL CATÁLOGO DE 1986 ☒ SÍ ☐ NO

OBSERVACIONES GENERALES

--

INFORMACIÓN GRÁFICA COMPLEMENTARIA



DENOMINACIÓN	Tanca de sa cova gran	
REGIMEN JURÍDICO	Privado Particular	
PROPIETARIO	Jesús Mendez Mateu	
DOMICILIO	camino de Blniatap, 17 Finca Santa Creu 07720 Es Castell	
USO ACTUAL	indefinido	
TIPOLOGÍA DE ENTIDADES	HIPOGEO/CUEVA ARTIFICIAL	
CRONOLOGÍA	Hierro	TALAYÓTICO

DESCRIPCIÓN

Grupo de dos cuevas de planta polilobulada y de fachada irregular. Son de grandes dimensiones y se encuentran a 10 metros una de la otra. Una es natural (A) y la otra parece excavada en la roca, con diferentes compartimentos separados entre ellos por pilastras adosadas. En una de las cuevas hay presencia de *cocons* y unos posibles grabados que ya constató Mascaró Pasarius en su obra (ver bibliografía). Esta última (B) es la más grande y mide 9,5 x 6 m. Están orientadas al sudeste. Transformadas posteriormente para usos agrícolas.

Muy cerca se sitúa una pequeña cueva de horno (ver ficha 34). Posible conexión con las cuevas de los huertos de Son Biali o de la Fluixa (necrópolis del poblado de Biniatap) situadas en línea respecto a estas dos.

LOCALIZACIÓN	Santa Creu		
ACCESO	Camino de delante de la primera entrada a Es Castell		
UBICACIÓN	aire libre	TOPOGRAFÍA	pared rocosa/vertiente
COORD. UTM	x 610 051 / 77	ALTITUD	
	y 4 414 832 / 57	33 aprox.	metros



DISPOSICIONES OFICIALES

TIPO DE BIEN	CATALOGADO Y BIC DECLARADO	FECHA BIC
--------------	----------------------------	-----------

ESTADO DE CONSERVACIÓN	dañado
PROTECCIÓN FÍSICA	ninguna
PROPUESTA DE ACTUACIÓN	limpieza y consolidación de los grabados
INTERVENCIONES REALIZADAS	

INFORMACIÓN COMPLEMENTARIA

MEDIO FÍSICO	
GEOLOGÍA	calcáreas del Mioceno
VEGETACIÓN	matorral alto y abierto
RECURSOS	pozo en las proximidades.

RESTOS MUEBLES

tipo de material	datación	observaciones
cerámico		
lítico		
metal/vidrio		
orgánico		

DESCRIPCIÓN COMPLEMENTARIA/TIPOLOGÍA

La más grande presenta en la izquierda supuestamente grabados rupestres que, según Amador Marí, son de dos tipos: rayas rectas que se cruzan o imitaciones de signos alfabéticos de dudoso significado (ver fotos anexas).

BIBLIOGRAFÍA

Veny, C. (1982): La Necrópolis Protohistórica de Calescoves. Madrid. Mascaró-Pasarius, J.; De Nicolás, J. 1(1982): Geografía e Historia de Menorca. pág.132
MARI PUIG,A. (1981): "Apuntes arqueológicos y topográficos de la comarca de Biniatop. (Es Castell)". Inédito.

OBSERVACIONES GENERALES

No consta el número de inventario en la carta arqueológica del Govern balear.

INFORMACIÓN GRÁFICA COMPLEMENTARIA



DENOMINACIÓN	Cueva de horno Santa Creu	
REGIMEN JURÍDICO	Privado Particular	
PROPIETARIO	Jesús Mendez Mateu	
DOMICILIO	camino de Blniatap, 17 Finca Santa Creu (07720). Es Castell	
USO ACTUAL	indefinido	
TIPOLOGÍA DE ENTIDADES	HIPOGEO/PEQUEÑA CUEVA DE HORNO	
CRONOLOGÍA	poblamiento inicial	PRETALAYÓTICO

DESCRIPCIÓN

Pequeña cueva excavada lateralmente en el desnivel de la plataforma tabular calcárea. En un principio parece ser que tenía cámara y antecámara. Actualmente se conserva la primera entrada, muy redondeada. Es muy pequeña, de unos 1,50 x 1 metros. Situada a 200 metros detrás de las *casas de lloc*. Se puede relacionar con las dos cuevas situadas a 150 metros (ver ficha 31-32).

LOCALIZACIÓN	Santa Creu		
ACCESO	Camino de delante de la primera entrada al pueblo de Es Castell		
UBICACIÓN	cueva/abrigo	TOPOGRAFÍA	pared rocosa/vertiente
COORD. UTM	x 610 243	ALTITUD	
	y 4 414 828	23	metros



DISPOSICIONES OFICIALES

TIPO DE BIEN	CATALOGADO Y BIC DECLARADO	FECHA BIC
--------------	----------------------------	-----------

ESTADO DE CONSERVACIÓN	dañado
PROTECCIÓN FÍSICA	ninguna
PROPUESTA DE ACTUACIÓN	limpieza
INTERVENCIONES REALIZADAS	

INFORMACIÓN COMPLEMENTARIA

MEDIO FÍSICO	
GEOLÓGIA	calcarenita del Mioceno
VEGETACIÓN	matorral alto y abierto
RECURSOS	próximo a un pozo

RESTOS MUEBLES

tipo de material	datación	observaciones
cerámico		
lítico		
metal/vidrio		
orgánico		

DESCRIPCIÓN COMPLEMENTARIA/TIPOLOGÍA

BIBLIOGRAFÍA

Veny, C. (1982): La Necrópolis Protohistórica de Calescoves. Madrid Mascaró-Pasarius, J.; De Nicolás, J. (1982): Geografía e Historia de Menorca. pág.132

OBSERVACIONES GENERALES

No consta el número de inventario del Govern Balear. Descubierta por Amador Marí en 1981.

INFORMACIÓN GRÁFICA COMPLEMENTARIA

DENOMINACIÓN	Fluixa de ses Covas, Sa Sínia Vella	
REGIMEN JURÍDICO	Privado Particular	
PROPIETARIO	Compartida	
DOMICILIO		
USO ACTUAL	uso agrícola, frutal y ganadero	
TIPOLOGÍA DE ENTIDADES	HIPOGEO/CUEVA ARTIFICIAL/CUEVA NATURAL	
CRONOLOGÍA	Bronce III/Hierro	TALAYÓTICO

DESCRIPCIÓN

Necrópolis de hipogeos muy afectada por el uso de casitas de herramientas, según la descripción de Mascaró Pasarius (1982:132-133) se identifican los siguientes:

-de planta ovalada y portal transformado.

-de planta y portales rectangulares.

-de planta polilobulada con pilastras con pequeña cueva natural al lado.

Según un trabajo inédito de Amador Marí (1983) la descripción es:

-Fluixa de ses Coves: cueva de acceso irregular en el sur y más alto que el nivel de la cámara. Piso plano y techo bajo e irregular. Cámara alargada con dos pilastras que dividen el espacio, transformada en casita de herramientas.

-Pla de Sa Sinia Vella: cueva natural retocada con entrada rectangular orientada al este y descentrada respecto a la cámara rectangular.

-Sa Sinia Vella: dos cuevas artificiales, una de las cuales ya no tiene interés y la otra tiene dos pilastras con portal muy modificado.

LOCALIZACIÓN	Huertos de Son Biali. <i>Pleta des Fumeral</i>		
ACCESO	camino de Biniatap. Huertos de Son Biali		
UBICACIÓN	aire libre	TOPOGRAFÍA	pared barranco
COORD. UTM	x 609 829	ALTITUD	
	y 4 414 785	33	metros



DISPOSICIONES OFICIALES

TIPO DE BIEN	CATALOGADO Y BIC DECLARADO	FECHA BIC
--------------	----------------------------	-----------

ESTADO DE CONSERVACIÓN	destruido en gran parte
PROTECCIÓN FÍSICA	ninguna
PROPUESTA DE ACTUACIÓN	limitación de usos
INTERVENCIONES REALIZADAS	

INFORMACIÓN COMPLEMENTARIA

	MEDIO FÍSICO
GEOLOGÍA	calcáreo
VEGETACIÓN	
RECURSOS	

RESTOS MUEBLES

tipo de material	datación	observaciones
cerámico		
lítico		
metal/vidrio		
orgánico		

DESCRIPCIÓN COMPLEMENTARIA/TIPOLOGÍA

BIBLIOGRAFÍA

VENY, C: La Necrópolis Protohistórica de Calescoves. Madrid, 1982

J.MASCARÓ-J.DE NICOLÁS: Geografía e Historia de Menorca. 1982 pág.132 MARI

PUIG,A: Apuntes arqueológicos y topográficos de comarca de Biniatap. (Es Castell). Inédito.1981

OBSERVACIONES GENERALES

--	--

INFORMACIÓN GRÁFICA COMPLEMENTARIA





SCF-01

ELEMENTO ARQUEOLÓGICO

TALAYÓTICO

Pequeña cueva excavada en la roca de planta ovalada y de entrada irregular. Situada en el límite entre el peñasco y la carretera de Es Castell. Se puede relacionar con las cuevas situadas al lado de la carretera (ver ficha 6), así como con las cuevas de enterramiento de Cala Figuera (del antiguo *lloc del Fonduco* (ver fichas 11-13) y las cuevas de arriba de Cala Figuera (ver fichas 4 y 7).

deforestación, consolidación y limpieza

INFORMACIÓN COMPLEMENTARIA

calcarenitas del Mioceno

matorral alto y cerrado

N

tipo de material	datación	observaciones
cerámico		
lítico		
metal/vidrio		
orgánico		

DESCRIPCIÓN COMPLEMENTARIA/TIPOLOGÍA

VENY, C.(1982): La Necrópolis Protohistórica de Calescoves. Madrid.
 MASCARÓ PASARIUS,J. (1982): Carta arqueológica de Menorca. Maó. Sant Lluís. Es
 Castell dentro de Geografia e Historia de Menorca.

metros



FECHA BIC

N.º REG. BIC

Consell Insular de Menorca

001222

INCLUIDO EN EL CATÁLOGO DE 1986 ☒ SÍ ☐ NO

No consta el número de inventario en la carta arqueológica del Govern balear

INFORMACIÓN GRÁFICA COMPLEMENTARIA

REDACTADA PORMontserrat Anglada y Margarita Sales..... **FECHA** 2006



SCF-02

ELEMENTO ARQUEOLÓGICO

CRONOLOGÍA	Hierro	TALAYÓTICO
------------	--------	------------

Hipogeo excavado en la roca, de planta polilobulada con un vestíbulo y con tres cámaras radiales, una a cada lado y una en el ábside. En las paredes se observan *capades de moro* en el interior y un banquito perimetral en la zona de la cabecera. Entrada más o menos redondeada bastante trabajada. Relacionada con el resto de cuevas de la Sínia d'en Robadones y de Cala Figuera.

A photograph showing a dark, arched opening in a rocky wall, possibly a cave entrance. The surrounding rock is light-colored and textured. The interior of the opening is very dark, with some faint shapes visible in the shadows.

TIPO DE BIEN	CATALOGADO Y BIC DECLARADO	FECHA BIC
--------------	----------------------------	-----------

PROTECCIÓN FÍSICA	ninguna
-------------------	---------

PROPUESTA DE ACTUACIÓN	limpieza y deforestación
-------------------------------	--------------------------

INTERVENCIONES REALIZADAS

ÓRGANO CATALOGANTE	N.º REG. CATÁLOGO	N.º REG. BIC
Ministerio de Educación y Ciencia		
Conselleria de Cultura del Govern balear		
Consell Insular de Menorca	001223	

INCLUIDO EN EL CATÁLOGO DE 1986 ☒ SÍ ☐ NO

INFORMACIÓN COMPLEMENTARIA

GEOLOGÍA	
VEGETACIÓN	
RECURSOS	

tipo de material	datación	observaciones
cerámico	Talayótico/Púnico/ Romano Republicano/ Romano Alto Imperial	
lítico		
metal/vidrio		
orgánico	Huesos	

Fragmentos de cerámica en superficie en la *tanca* donde se ubica.

VENY, C: La Necrópolis Protohistórica de Calescoves. Madrid, 1982
J.MASCARÓ-J.DE NICOLÁS: Geografía e Historia de Menorca.
1982

No consta el número de inventario de la carta arqueológica del Govern balear.

INFORMACIÓN GRÁFICA COMPLEMENTARIA



REDACTADA PORMontserrat Anglada y Margarita Sales..... **FECHA** 2006



SDR-01

ZONA ARQUEOLÓGICA

DENOMINACIÓN	Cuevas del Camí Verd	
REGIMEN JURÍDICO	Privado Particular	
PROPIETARIO	Pedro Alejandro Monjo	
DOMICILIO	C. Fort De L'Eau, 0 Maó	
USO ACTUAL	uso agrícola, frutal y ganadero	
TIPOLOGÍA DE ENTIDADES	HIPOGEO/CUEVA ARTIFICIAL/NECRÓPOLIS	
CRONOLOGÍA	Bronce III-Hierro	TALAYÓTICO

Hipogeo situado cerca del Camí Verd, justo delante de las casas de la *sinia* y de las canteras d'en Robadones, hecho que explica que alguna fuese retocada y convertida en cantera. La de en medio aún conserva la ventana redondeada y picada en el exterior para cerrar con losa. Las otras dos son de cámara única y de forma semicircular. Típicas cuevas de enterramiento de la edad del Hierro, que se sitúan en los barrancos con comunicación con el mar.

LOCALIZACIÓN	Camí Verd/ Sinia d'en Robadones/antiguo Lloc de Santa Fe		
ACCESO	Camí Verd		
UBICACIÓN	aire libre	TOPOGRAFÍA	pared barranco
COORD. UTM	x 608 891	ALTITUD	26 metros
	y 4 415 204		



TIPO DE BIEN	CATALOGADO Y BIC DECLARADO	FECHA BIC
--------------	----------------------------	-----------

ESTADO DE CONSERVACIÓN	destruido en gran parte
PROTECCIÓN FÍSICA	ninguna
PROPUESTA DE ACTUACIÓN	limpieza y deforestación
INTERVENCIONES REALIZADAS	

ÓRGANO CATALOGANTE	N.º REG. CATÁLOGO	N.º REG. BIC
Ministerio de Educación y Ciencia		
Conselleria de Cultura del Govern balear		
Consell Insular de Menorca	001224	

INCLUIDO EN EL CATÁLOGO DE 1986 ☒ SÍ ☐ NO

INFORMACIÓN COMPLEMENTARIA

MEDIO FÍSICO	
GEOLOGÍA	calcarenitas
VEGETACIÓN	huerta y cultivos
RECURSOS	

tipo de material	datación	observaciones
cerámico		
lítico		
metal/vidrio		
orgánico		

Cuevas de planta sencilla redonda con entrada rectangular, con acceso al mismo nivel, son típicas del talayótico.

MASCARO, J.; DE NICOLAS,J.: "Carta arqueológica de Menorca. Maó. Sant Lluís". dentro de Geografía e Historia de Menorca 1982.

Consta en la carta arqueológica del Govern balear con el nombre de Santa Fe y con el número de inventario.

INFORMACIÓN GRÁFICA COMPLEMENTARIA



DENOMINACIÓN	Cueva arriba Cantera	
REGIMEN JURÍDICO	Privado	
PROPIETARIO	Pedro Alejandro Monje	
DOMICILIO	C. Fort de l'eau, 0 Maó	
USO ACTUAL	indefinido	
TIPOLOGÍA DE ENTIDADES	HIPOGEO/CUEVA ARTIFICIAL	
CRONOLOGÍA	Hierro	TALAYÓTICO

DESCRIPCIÓN

Hipogeo excavado en la roca de planta arriñonada y de puerta rectangular trabajada aunque actualmente se presenta bastante erosionada. Orificio regular en el techo. *Capades de moro* en el interior. Tiene comederos, por lo que se reaprovechó para usos ganaderos.

LOCALIZACIÓN	Sínia d'en Robadones		
ACCESO	casas de la Sínia d'en Robadones		
UBICACIÓN	aire libre	TOPOGRAFÍA	pared rocosa/vertiente
COORD. UTM	x 609 089	ALTITUD	
	y 4 415 557	35	metros



DISPOSICIONES OFICIALES

TIPO DE BIEN	CATALOGADO Y BIC DECLARADO	FECHA BiC
--------------	----------------------------	-----------

ESTADO DE CONSERVACIÓN	dañado
PROTECCIÓN FÍSICA	ninguna
PROPUESTA DE ACTUACIÓN	conservación de los elementos
INTERVENCIONES REALIZADAS	

ÓRGANO CATALOGANTE	N.º REG. CATÁLOGO	N.º REG. BIC
Ministerio de Educación y Ciencia		
Conselleria de Cultura del Govern balear		
Consell Insular de Menorca	001225	

INCLUIDO EN EL CATÁLOGO DE 1986 ☒ SÍ ☐ NO

INFORMACIÓN COMPLEMENTARIA

	MEDIO FÍSICO
GEOLOGÍA	Calcarenitas del Mioceno
VEGETACIÓN	
RECURSOS	

RESTOS MUEBLES

tipo de material	datación	observaciones
cerámico		
lítico		
metal/vidrio		
orgánico		

DESCRIPCIÓN COMPLEMENTARIA/TIPOLOGÍA

BIBLIOGRAFÍA

Veny, C. (1982): La Necrópolis Protohistórica de Calescoves. Madrid
Mascaró-Passarius, J.; De Nicolás, J. (1982): Geografía e Historia de
Menorca.

OBSERVACIONES GENERALES

No consta el número de inventario del catálogo del Govern balear.

INFORMACIÓN GRÁFICA COMPLEMENTARIA



DENOMINACIÓN	Conjunto de dos cuevas	
REGIMEN JURÍDICO	Privado Particular	
PROPIETARIO		
DOMICILIO		
USO ACTUAL	indefinido	
TIPOLOGÍA DE ENTIDADES	HIPOGEO/CUEVA ARTIFICIAL	
CRONOLOGÍA	Hierro	

DESCRIPCIÓN

Conjunto de dos cuevas de época talayóticas y una *tanca* con cerámica romana en superficie. También hay fragmentos de opus signinum. No se observan estructuras.

LOCALIZACIÓN	Lloc de Sant Esteve		
ACCESO			
UBICACIÓN	aire libre	TOPOGRAFÍA	
COORD. UTM	x 611 060	ALTITUD	
	y 4 413 385		metros



ESTADO DE CONSERVACIÓN	regular
PROTECCIÓN FÍSICA	ninguna
PROPUESTA DE ACTUACIÓN	conservación de los elementos
INTERVENCIONES REALIZADAS	

INFORMACIÓN COMPLEMENTARIA

	MEDIO FÍSICO
GEOLOGÍA	calcáreo
VEGETACIÓN	alto y abierto
RECURSOS	barranco

RESTOS MUEBLES

tipo de material	datación	observaciones
cerámico		
lítico		
metal/vidrio		
orgánico		

DESCRIPCIÓN COMPLEMENTARIA/TIPOLOGÍA

BIBLIOGRAFÍA

DISPOSICIONES OFICIALES

TIPO DE BIEN	FECHA BIC
--------------	-----------

ÒRGANO CATALOGANTE

N.º REG. CATÁLOGO

N.º REG. BIC

Ministerio de Educación y Ciencia		
Conselleria de Cultura del Govern balear		
Consell Insular de Menorca		

INCLUIDO EN EL CATÁLOGO DE 1986 ☐ SÍ ☒ NO

OBSERVACIONES GENERALES

Zona arqueològica descoberta per el Servei de Patrimoni Històric del CIM en febrero de 2006.

INFORMACIÓN GRÁFICA COMPLEMENTARIA



STU-01

ELEMENTO ARQUEOLÓGICO

TIPOLOGÍA DE ENTIDADES	LAGUNA
------------------------	--------

CRONOLOGIA	Romà Baix Imperial	
-------------------	--------------------	--

DESCRIPCIÓN

Depresión excavada en la roca madre de planta ovalada (1,50 x 1,50 m) que, según J. Mascaró Pasarius (1982:134), se trata de una laguna. Está llena de tierra y sedimentos y se desconoce la profundidad. Actualmente es imposible localizarla por encontrarse en una zona cubierta de matorrales y vegetación.

ESTADO DE CONSERVACIÓN	dañado
PROTECCIÓN FÍSICA	ninguna
PROPUESTA DE ACTUACIÓN	excavación arqueológica/investigación
INTERVENCIONES REALIZADAS	

INFORMACIÓN COMPLEMENTARIA

MEDIO FÍSICO	
GEOLOGÍA	calcárea
VEGETACIÓN	matorrales y vegetación
RECURSOS	

RESTOS MUEBLES		
tipo de material	datación	observaciones
cerámico		
lítico		
metal/vidrio		
orgánico		

DESCRIPCIÓN COMPLEMENTARIA/TIPOLOGÍA

Planta similar al tipo de sepultura tardorromana y medieval.

LOCALIZACIÓN	Son Tudurí		
ACCESO	camino de Biniatap		
UBICACIÓN	aire libre	TOPOGRAFÍA	afloreamiento rocoso/plano
COORD. UTM	x 609 282	ALTITUD	
	y 4 415 039	39	metros



DISPOSICIONES OFICIALES

TIPO DE BIEN	CATALOGADO Y BIC DECLARADO	FECHA BIC 11/10/1966
--------------	----------------------------	----------------------

ÓRGANO CATALOGANTE	N.º REG. CATÁLOGO	N.º REG. BIC
Ministerio de Educación y Ciencia		R-I-51-0003760-00000
Conselleria de Cultura del Govern balear		7032-2-2-51-002146-0
Consell Insular de Menorca	001227	

INCLUIDO EN EL CATÁLOGO DE 1986 ☒ SÍ ☐ NO

OBSERVACIONES GENERALES

Consta en el registro del Govern balear y del Ministerio como resto prehistórico, declarada por la disposición adicional primera de la ley 16/1985, del Patrimonio Histórico Español. Decreto 2563/1966 del 10 de septiembre. No consta el núm. de inventario de la carta arqueológica del Govern balear.

INFORMACIÓN GRÁFICA COMPLEMENTARIA

BIBLIOGRAFÍA

MASCARÓ PASARIUS,J.: "Monumentos megalíticos de término de Villa-Carlos"
 dins el Diari Menorca 13-12-1952. Ed. Menorca

MASCARÓ PASARIUS J.;NICOLAS, J. DE: "Carta arqueológica de Menorca. Maó.
 Sant Lluís. Es Castell" dentro de Geografia e Historia de Menorca. 1982



SVL-01

ZONA ARQUEOLÓGICA

A photograph of a rocky, sloping hillside. The upper part of the image shows dense green vegetation, possibly a shrub or small tree, growing on the slope. Below the vegetation, a low stone wall or retaining wall is visible, constructed from light-colored, irregularly shaped stones. The foreground is a flat, open area covered with dry, yellowish-brown grass and numerous small, light-colored rocks and pebbles. The overall scene appears to be a natural, somewhat rugged landscape.

ÓRGANO CATALOGANTE	N.º REG. CATÁLOGO	N.º REG. BIC
Ministerio de Educación y Ciencia		R-I-51-0003761-00000
Conselleria de Cultura del Govern balear		7032-2-2-51-002147-0
Consell Insular de Menorca	001228	

INCLUIDO EN EL CATÁLOGO DE 1986 ☒ SÍ ☐ NO

INFORMACIÓN COMPLEMENTARIA

OBSERVACIONES GENERALES

Esta zona arqueológica incluye el código 7032-2-2-51-002148-0/ R-
I-51-0003762-00000 No consta el núm. de inventario del Govern balear.

RESTOS MUEBLES

DESCRIPCIÓN COMPLEMENTARIA/TIPOLOGÍA

Poblado talayótico relacionado con el núcleo más antiguo de la *tanca* del Figueral. En la *tanca* de los hortales los paramentos son más pequeños y la cerámica es toda romana.

BIBLIOGRAFÍA

MASCARÓ-DE NICOLÁS(1982): Geografía e Historia de Menorca. Maó.Vol.III. Pág. 134.

HABSBURG,L.S.: Die Insel Minorca. La isla de Menorca en textos e imágenes. Sa Nostra,1980.

CHAMBERLIN,F.(1927): The Balearics and their peoples. Ed. John Lane the Booley Head.

MASCARÓ PASARIUS J.; DE NICOLAS, J.(1982): "Carta arqueológica de Menorca. Maó. Sant Lluís. Es Castell" dentro de Geografía e Historia de Menorca.

REDACTADA POR Montserrat Anglada y Margarita Sales **FECHA** 2006



TNR-01

ZONA ARQUEOLÓGICA

DENOMINACIÓN	Poblado des Corral de Na Tronera	
REGIMEN JURÍDICO	Privado Particular	
PROPIETARIO	Jose Montañes Villalonga	
DOMICILIO	Plaça de l'Esplanada,17 (07702) Maó	
USO ACTUAL	indefinido	
TIPOLOGÍA DE ENTIDADES	POBLADO TALAYÓTICO	
CRONOLOGÍA	Bronce II	TALAYÓTICO

Poblado talayótico que conserva parte de las murallas, en el sector norte. Una pared de piedra seca cierra el conjunto, actualmente inaccesible debido a la vegetación. Antiguamente se documentaron puertas de entrada a habitaciones circulares y columnas monolíticas caídas, así como jambas y dinteles de entradas o portales. Mascará Pasarius (1982:134) menciona un círculo (de casa talayótica) bastante grande.

ESTADO DE CONSERVACIÓN	dañado
PROTECCIÓN FÍSICA	ninguna
PROPUESTA DE ACTUACIÓN	deforestación/limpieza y consolidación
INTERVENCIÓNES REALIZADAS	

INFORMACIÓN COMPLEMENTARIA

MEDIO FÍSICO	
GEOLÓGIA	plataforma tabular formada per calcarenitas del Mioceno
VEGETACIÓN	matorral alto bajo
RECURSOS	defensivos (muralla ciclópea)

RESTOS MUEBLES		
tipo de material	datación	observaciones
cerámico	Hierro II, Romano Republicano, Imperial, Ibérico y Púnico	
lítico		
metal/vidrio		
orgánico		

Elementos característicos de poblado como el resto de muralla y las habitaciones circulares con entradas adinteladas.

Mascaró-Passarius, J.; De Nicolás, J. (1982): Geografía e Historia de Menorca.
pág.132 pág. 134.
MASCARO.PASARIUS.J: "Monumentos megalíticos del término de Villa-Carlos"
Diari Menorca. 13-12-1952

LOCALIZACIÓN		Torrenova del Rei	
ACCESO	1º caminito de la derecha del lloc Torrenova del Rei		
UBICACIÓN	aire libre	TOPOGRAFÍA	afloramiento rocoso/plano
COORD. UTM	x 610 183	ALTITUD	
	y 4 413 967	38	metros



TIPO DE BIEN	CATALOGADO Y BIC DECLARADO	FECHA BIC
--------------	----------------------------	-----------

ÓRGANO CATALOGANTE	N.º REG. CATÁLOGO	N.º REG. BIC
Ministerio de Educación y Ciencia		R-I-51-000-3765-00000
Conselleria de Cultura del Govern balear	2-29	7032-2-2-51-002151-0
Consell Insular de Menorca	001232	

INCLUIDO EN EL CATÁLOGO DE 1986 ☒ SÍ ☐ NO

--

INFORMACIÓN GRÁFICA COMPLEMENTARIA



TNR-02

ZONA ARQUEOLÓGICA

CRONOLOGÍA	S.XVIII
-------------------	---------

26 metros



TIPO DE BIEN	FECHA BIC
--------------	-----------

INTERVENCIONES REALIZADAS	Excavación arqueológica (2000). Limpieza, consolidación y documentación gráfica dirigida por Carme Lara en 2005. Consell Insular de Menorca.
----------------------------------	----------------------------------------------------------------------------------------------------------------------------------------------

N.º REG. BIC

Consell Insular de Menorca

INCLUIDO EN EL CATÁLOGO DE 1986 ☐ SÍ ☒ NO

INFORMACIÓN COMPLEMENTARIA

RECURSOS

observaciones

Moderno

Moderno

DESCRIPCIÓN COMPLEMENTARIA/TIPOLOGÍA

SASTRE PORTELLA, J. (1997): Simbologia cristiana en un pretès motlle de pans eucarístics. "Meloussa", 4. Maó.

Terrón Ponce, J.L. et al. (2006): Sa Raval des Castell: La història a través del material arqueològic. Ed. Consell Insular de Menorca y Govern balear.

--	--

INFORMACIÓN GRÁFICA COMPLEMENTARIA

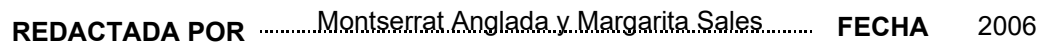



TNR-03

ELEMENTO ARQUEOLÓGICO

LOCALIZACIÓN	Urbanización de Sol del Este		
ACCESO	por la Urbanización de Sol del Este		
UBICACIÓN	aire libre	TOPOGRAFÍA	afloramiento rocoso/plano
COORD. UTM	x 611 055	ALTITUD	
	y 4 414 464	23	metros

Área que comprende el perímetro de la desaparecida población de Sa Raval Nova, trasladada al actual Es Castell (1771-1777). Nacida a mediados del s. XVI como consecuencia de la construcción del Castillo de San Felipe, llegó a contar con una población de cuatro mil personas, ocupando una superficie similar a la de Maó. "Un notable conjunto urbano de más de sesenta piezas urbanas organizadas bajo una trama viaria de calles rectilíneas con predominio claro del eje de orientación noreste y sudoeste perpendicular a la costa y el eje central del que, de menor tamaño, sostenía en un extremo la presencia de la segunda iglesia del Roser". (Vilerdall 2006), recientemente descubierta bajo el cementerio.

Las canteras presentes en esta área, catalogadas en el catálogo etnológico (TNR-E02), presentan indicios de posibles cuevas prehistóricas.



TIPO DE BIEN	FECHA BIC
--------------	-----------

ÓRGANO CATALOGANTE	N.º REG. CATÁLOGO	N.º REG. BIC
Ministerio de Educación y Ciencia		
Conselleria de Cultura del Govern balear		
Consell Insular de Menorca		

INCLUIDO EN EL CATÁLOGO DE 1986 ☐ SÍ ☒ NO

GEOLOGÍA	calcarenitas del Mioceno
VEGETACIÓN	
RECURSOS	

tipo de material	datación	observaciones
cerámico	S.XVII - XVIII	
lítico	S.XVII - XVIII	
metal/vidrio	S.XVII - XVIII	
orgánico	S.XVII - XVIII	

Arrasados los edificios hasta los cimientos permanecen cisternas, sótanos y otros depósitos con material no trasladado a Es Castell.

Vilardell, J.E.: La fundació de Georgetown. Menorca 1771. COAIB, 2005
 Jose L. Terrón Ponce: Memoria sobre Restos de construcciones del siglo XVIII en el entorno de la antigua fortaleza de San Felipe en el Puerto de Mahón (Menorca)
 AV: Sa Raval des Castell. La Història d'un poble a través del material arqueològic.
 Ed CIME 2006

--

A map of the study area in the city of Bursa, Turkey. The map shows the city's layout with roads and buildings. A specific area, likely the study site, is highlighted in red. The map is oriented with North at the top.

REDACTADA POR Jesús Cardona y Jordi Gordillo FECHA 2015



TNR-04

ELEMENTO ARQUEOLÓGICO

DENOMINACIÓN	Necrópolis en Sa Raval Nova	
REGIMEN JURÍDICO	Privado Particular	
PROPIETARIO	Mario Seguí Font	
DOMICILIO	Urb. Santa Ana-Llebeig 1 07720 Es Castell	
USO ACTUAL	uso ganadero	
TIPOLOGÍA DE ENTIDADES	NECRÓPOLIS	
CRONOLOGÍA	Indeterminada	

Las canteras presentes en la zona acotada en la ficha (TNR-03) y catalogadas en el catálogo etnológico (TNR-E02) presentan indicios de posibles cuevas prehistóricas que convendría analizar.

ESTADO DE CONSERVACIÓN	dañado
PROTECCIÓN FÍSICA	ninguna
PROPUESTA DE ACTUACIÓN	excavación arqueológica/investigación
INTERVENCIONES REALIZADAS	

INFORMACIÓN COMPLEMENTARIA

MEDIO FÍSICO	
GEOLOGÍA	calcarenitas del Mioceno
VEGETACIÓN	
RECURSOS	

RESTOS MUEBLES		
tipo de material	datación	observaciones
cerámico		
lítico		
metal/vidrio		
orgánico		

DESCRIPCIÓN COMPLEMENTARIA/TIPOLOGÍA

CAMPS, T., ELORDUY, J.: El camp de Menorca. Patrimoni etnològic construït. Consell Insular de Menorca. Aj. de Ciutadella, Sa Nostra.

FLORIT, F.; SAULEAU, L. (1995): Pedreres de marés. Lítica.

BENNASSAR, I. (1999): "Projecte de Robadones" dentro de Paisatge de les pedreres de Menorca. Restauració i intervencions. Colegio Oficial de Arquitectos.

LOCALIZACIÓN		Urbanización de Sol del Este	
ACCESO	por la Urbanización de Sol del Este		
UBICACIÓN	aire libre	TOPOGRAFÍA	afloramiento rocoso/plano
COORD. UTM	x 611 248	ALTITUD	
	y 4 414 641	23	metros



DISPOSICIONES OFICIALES

TIPO DE BIEN	FECHA BiC
--------------	-----------

ÓRGANO CATALOGANTE	N.º REG. CATÁLOGO	N.º REG. BIC
Ministerio de Educación y Ciencia		
Conselleria de Cultura del Govern balear		
Consell Insular de Menorca		

INCLUIDO EN EL CATÁLOGO DE 1986 ☐ SÍ ☒ NO

OBSERVACIONES GENERALES

INFORMACIÓN GRÁFICA COMPLEMENTARIA



TNR-05

ELEMENTO ARQUEOLÓGICO

DESCRIPCIÓN

Restos de los cimientos de una de las torres de defensa de la desaparecida población de Sa Raval Nova de base hexagonal de 5 m de lado y de muros con un grosor de 2 m. Según escribe José L. Terrón Ponce en su "Memoria sobre restos de construcciones del siglo XVIII en el entorno de la antigua fortaleza de San Felipe en el Puerto de Mahón (Menorca):

Un documento anónimo de la época nos informa de su construcción: " (...) dispuso Don Diego Dávila se hiciese un pared de piedra seca con su banquetta, la cual cerraba el Arrabal y quitaba toda sorpresa y en esta línea se construyeron cuatro torres, cada una con tres cañones de a cuatro libras de bala. (...). Estas cuatro torres se llamaban, del Rey la una, la segunda del Príncipe, la tercera de la Reina y la cuarta de San Diego, colocadas todas a buena distancia una de otra pero de forma que se vieses".

Esta torre fue demolida junto con la población a la que protegía.

ESTADO DE CONSERVACIÓN	destruido
PROTECCIÓN FÍSICA	ninguna
PROPUESTA DE ACTUACIÓN	excavación arqueológica/investigación
INTERVENCIONES REALIZADAS	

INFORMACIÓN COMPLEMENTARIA

	MEDIO FÍSICO
GEOLOGÍA	calcarenitas del Mioceno
VEGETACIÓN	
RECURSOS	

RESTOS MUEBLES		
tipo de material	datación	observaciones
cerámico	S.XVII - XVIII	
lítico	S.XVII - XVIII	
metal/vidrio	S.XVII - XVIII	
orgánico	S.XVII - XVIII	

DESCRIPCIÓN COMPLEMENTARIA/TIPOLOGÍA

BIBLIOGRAFÍA

Vilardell, J.E.: La fundació de Georgetown. Menorca 1771. COAIB, 2005

Jose L. Terrón Ponce: Memoria sobre restos de construcciones del siglo XVIII en el entorno de la antigua fortaleza de San Felipe en el Puerto de Mahón (Menorca)

LOCALIZACIÓN	Urbanización de Sol del Este		
ACCESO	por la Urbanización de Sol del Este		
UBICACIÓN	aire libre	TOPOGRAFÍA	afloramiento rocoso/plano
COORD. UTM	x 611 245	ALTITUD	
	y 4 414 710	16	metros



DISPOSICIONES OFICIALES	
TIPO DE BIEN	FECHA BiC

ÓRGANO CATALOGANTE	N.º REG. CATÁLOGO	N.º REG. BIC
Ministerio de Educación y Ciencia		
Conselleria de Cultura del Govern balear		
Consell Insular de Menorca		

INCLUIDO EN EL CATÁLOGO DE 1986 ☐ SÍ ☒ NO

OBSERVACIONES GENERALES

--

INFORMACIÓN GRÁFICA COMPLEMENTARIA





TOF-01

ZONA ARQUEOLÓGICA

INFORMACIÓN COMPLEMENTARIA

RESTOS MUEBLES

DESCRIPCIÓN COMPLEMENTARIA/TIPOLOGÍA

BIBLIOGRAFÍA

Marí Puig,A.(1981):Apuntes arqueológicos y topográficos de la comarca de Biniatap. Inédito.

INFORMACIÓN GRÁFICA COMPLEMENTARIA

REDACTADA POR Montserrat Anglada y Margarita Sales FECHA 2006

DENOMINACIÓN	Talayot de Toraixa		
REGIMEN JURÍDICO			
PROPIETARIO			
DOMICILIO			
USO ACTUAL			
TIPOLOGÍA DE ENTIDADES	TALAYOT		
CRONOLOGÍA	Bronce II fins romanització	TALAYÓTICO I- ROMANIZACIÓN	

DESCRIPCIÓN
La zona arqueológica se extiende a ambos lados de la carretera, hoy en día está muy modificada por las nuevas construcciones del núcleo urbanizado. Actualmente solo es visible el talayot irregular con una rampa en espiral que conducía a un ámbito superior según Ll. Plantamor (1991:328), hoy en día despedregado. Se adosan estructuras de planta no definida a causa de la acumulación de piedras. En el sector norte se adosan estructuras con columnas polilíticas posiblemente de una sala hipóstila. A la derecha de la carretera se ve un muro ciclópeo semicircular cubierto en parte por una pared seca y la vegetación de acebuches. Parece un círculo con corredor megalítico. En la parte superior aparece una piedra con un supuesto laberinto inciso (19,20 cm de diámetro).

LOCALIZACIÓN	Núcleo de Toraixa		
ACCESO	Carretera Es Castell - Sant Lluís		
UBICACIÓN	aire libre	TOPOGRAFÍA	plano
COORD. UTM	x 610 007	ALTITUD	43 metros
	y 4 413 421		



DISPOSICIONES OFICIALES		
TIPO DE BIEN	CATALOGADO Y BIC INCOADO	FECHA BIC 11/10/1966

ESTADO DE CONSERVACIÓN	destruido en gran parte
PROTECCIÓN FÍSICA	cerrado/ limpieza y mantenimiento
PROPUESTA DE ACTUACIÓN	señalización/ mantenimiento
INTERVENCIÓNES REALIZADAS	Este conjunto se cerró con pared seca formando un recinto para ser visitado en 1990

ÓRGANO CATALOGANTE	N.º REG. CATÁLOGO	N.º REG. BIC
Ministerio de Educación y Ciencia		R-I-51-0003763-00000
Conselleria de Cultura del Govern balear	2-27	7032-2-2-51-002149-0
Consell Insular de Menorca	001230	

INCLUIDO EN EL CATÁLOGO DE 1986	<input checked="" type="checkbox"/> SÍ <input type="checkbox"/> NO
---------------------------------	--------------------------------------------------------------------

INFORMACIÓN COMPLEMENTARIA	
MEDIO FÍSICO	
GEOLOGÍA	Calcarenitas del Mioceno
VEGETACIÓN	Matorral alto y abierto, zonas de huerta
RECURSOS	Pozo de agua a 20 metros

RESTOS MUEBLES		
tipo de material	datación	observaciones
cerámico	Pretalayótico, Talayótico I Romano Republicano, Imperial	Antiguamente se encontraron <i>amolons</i> .
lítico		
metal/vidrio		
orgánico		

DESCRIPCIÓN COMPLEMENTARIA/TIPOLOGÍA
Talayot de forma troncocónica de grande a pequeño. Muy derruido con plataforma de acceso. Sala hipóstila con columna polilítica
Asentamiento/habitación, poblado
Grabado
Durante la construcción del cercado en 1990 se documentó un vertedero con gran cantidad de fragmentos de cerámica, sobre todo de época talayótica, de ánforas púnicas e ibéricas; en menor cantidad cerámica pretalayótica, romana y moderna.

BIBLIOGRAFÍA
MASCARO-DE NICOLAS .Geografía e Historia de Menorca .1982. Maó. Vol.III, 134
MASCARÓ-PASARIUS, J.: Prehistoria de las Baleares, 1968
GORNÉS, S., GUAL, J.M., PLANTALAMOR, LL.:"El gravat del monument de Toraixa" dentro de Congrés Internacional de gravats rupestres i murals". Institut d'estudis illerdencs. E.p.
MASCARÓ-PASARIUS,J. : "Monumentos megalíticos del término de Villa-Carlos" dentro de Diari Menorca 13-12-1952 Ed. Menorca
GORNÉS, S., GUAL, J.M., PLANTALAMOR, LL.: "Material d'importació al Talaiòtic final de Menorca: L'abocador de Menorca. (Es Castell) Menorca." Dentro de Saguntum, 28 Homenaje al prof. D.R. Miquel Tarradell i Mateu (1995)
PLANTALAMOR, LL.:L'arquitectura prehistòrica i protohistirca de Menorca i el seu marc cult ural. 1991 Conselleria d'Educació i Ciència.
HABSBURG,L.S.: Die Insel Minorca. La isla de Menorca en textos e imágenes. Sa Nostra,1980.
CHAMBERLIN,F.: The Balearics and their peoples. Ed. John Lane the Booley Head, 1927
MASCARÓ, J.; De Nicolas, J. de: "Carta arqueológica de Menorca. Maó. Sant Lluís. Es Castell" Dentro de Geografía e Historia de Menorca. 1982
RAMIS I RAMIS: Antigüedades célticas de la isla de Menorca desde los tiempos más remotos hasta el s.IV. 1818.
OLEO I QUADRADO: Historia de la Isla de Menorca. 1876 Establecimientos tipográficos.
BLASCO R Mapa Arqueológico de Menorca dentro de Martorell Peña (1879) y Seeger (1932)

OBSERVACIONES GENERALES
Esta zona arqueológica incluye también el código 7232-2-2-51-002150-0/R-I-51-0003764-00000 del registro de GB y del Ministerio. Declarado por la disposición adicional primera de la Ley 167/1985, del Patrimonio Histórico Español. Decreto 2563/1966 del 10 de septiembre.



REDACTADA PORMontserrat Anglada y Margarita Sales.....	FECHA	2006
---------------	------------------------------------------------	-------	------



TVR-01

ZONA ARQUEOLÓGICA

DENOMINACIÓN	Asentamiento de Torrevella del Rei	
REGIMEN JURÍDICO	Privado Particular	
PROPIETARIO	Pedro Mir Rodes	
DOMICILIO	c. Carrenca, 17 3-2 08017 Barcelona	
USO ACTUAL		
TIPOLOGÍA DE ENTIDADES	ASENTAMIENTO HABITACIÓN	
CRONOLOGÍA	Hierro	TALAYÓTICO

Asentamiento situado en la parte alta entre los dos barrancos del final de Cala Sant Esteve. Se han encontrado diversas estructuras: muro ciclópeo incorporado en una pared seca, restos de piedras con mortero de cal, diversos tramos de camino empedrado, un pozo adosado a un caminito y material mueble diverso distribuido por todo el terreno, como *amolons* y cerámica de diferentes épocas. Se ha localizado una pila redonda de piedra, posiblemente talayótica, reutilizada como abrevadero para el ganado, delante de la barraca de dos entradas.

Se ha documentado material cerámico de época romana en un desprendimiento localizado en la parte baja del barranco izquierdo. Asimismo, se ha encontrado un resto de opus signinum encastado en una pared seca al lado de este material, situado en posición secundaria que seguramente proviene de este asentamiento, dada su situación.

ESTADO DE CONSERVACIÓN	regular
PROTECCIÓN FÍSICA	ninguna
PROPUESTA DE ACTUACIÓN	sondeo/documentación
INTERVENCIONES REALIZADAS	

INFORMACIÓN COMPLEMENTARIA

MEDIO FÍSICO	
GEOLOGÍA	calcáreo
VEGETACIÓN	matorral alto y abierto
RECURSOS	barrancos, pozo excavado en la roca.

RESTOS MUEBLES		
tipo de material	datación	observaciones
cerámico	Talayótica I Púnica I Sigillata Romana I Paleocristiana.	amolons, pila talayótica
lítico	Talayótico	
metal/vidrio		
orgánico		

DESCRIPCION COMPLEMENTARIA/TIPOLOGÍA

BIBLIOGRAFÍA

LOCALIZACIÓN		Cala Sant Esteve - Caló den Rafalet	
ACCESO	Carr. de Es Castell-Sant Lluís		
UBICACIÓN	aire libre	TOPOGRAFÍA	alto
COORD. UTM	x	611 130	ALTITUD 20 metros
	y	4 413 570	



DISPOSICIONES OFICIALES

TIPO DE BIEN	CATALOGADO Y BIC DECLARADO	FECHA BIC
--------------	----------------------------	-----------

ÓRGANO CATALOGANTE	N.º REG. CATÁLOGO	N.º REG. BIC
Ministerio de Educación y Ciencia		
Conselleria de Cultura del Govern balear		
Consell Insular de Menorca	001416	

INCLUIDO EN EL CATÁLOGO DE 1986 ☒ SÍ ☐ NO

OBSERVACIONES GENERALES

Se han observado los indicios de detectores de metales.

INFORMACIÓN GRÁFICA COMPLEMENTARIA





TVR-02

ELEMENTO ARQUEOLÓGICO

DESCRIPCIÓN

Cueva artificial excavada en la roca de planta arrifionada y techo de paladar, con entrada más o menos circular con sillares redondeados. El ábside de la cueva está tapado por una pared seca.

Podría conservar un nivel arqueológico fértil dado el desnivel existente provocado por la rampa de acceso, desde la entrada al interior.

ESTADO DE CONSERVACIÓN	regular
PROTECCIÓN FÍSICA	ninguna
PROPUESTA DE ACTUACIÓN	excavación arqueológica/investigación
INTERVENCIÓN REALIZADA	

INFORMACIÓN COMPLEMENTARIA

MEDIO FÍSICO	
GEOLOGÍA	plataforma tabular calcárea
VEGETACIÓN	matorral alto y abierto
RECURSOS	

RESTOS MUEBLES

tipo de material	datación	observaciones
cerámico		amolons
lítico	Talayótico IV	
metal/vidrio		
orgánico		

DESCRIPCIÓN COMPLEMENTARIA/TIPOLOGÍA

BIBLIOGRAFÍA

VENY, C. (1982): La Necrópolis Protohistórica de Calescoves. Madrid.
J.MASCARÓ-J.DE NICOLÁS(1982): Geografía e Historia de Menorca.

LOCALIZACIÓN		Cala Sant Esteve-Caló den Rafalet	
ACCESO		Subida por el barranco de cala Sant Esteve	
UBICACIÓN		aire libre	TOPOGRAFÍA pared barranco
COORD. UTM		x 611 020	ALTITUD
		y 4 413 515	25 metros



DISPOSICIONES OFICIALES

TIPO DE BIEN	CATALOGADO Y BIC DECLARADO	FECHA BIC
--------------	----------------------------	-----------

ÓRGANO CATALOGANTE	N.º REG. CATÁLOGO	N.º REG. BIC
Ministerio de Educación y Ciencia		
Conselleria de Cultura del Govern balear	2-31	
Consell Insular de Menorca	001233	

INCLUIDO EN EL CATÁLOGO DE 1986 ☒ SÍ ☐ NO

OBSERVACIONES GENERALES

--

INFORMACIÓN GRÁFICA COMPLEMENTARIA



REDACTADA POR Montserrat Anglada y Margarita Sales **FECHA** 2006

CARTOGRAFÍA CATÁLOGO ARQUEOLÓGICO

ÍNDICE DE LAS FICHAS DEL CATÁLOGO DE PATRIMONIO ARQUEOLÓGICO

Codigo de identificación	Denominación	Localización
BAP-01	Cueva de la Pleta del Fumeral	Tanques de la Pleta del Fumeral
BLV-01	Cueva de Bellveure	Lloc de Bellveure
BLV-02	Cueva de Bellveure	Lloc de Bellveure
BLV-03	Cuevas con abrevaderos Bellveure	Lloc de Bellveure
BRI-01	Cueva de forn de Barranc del Rei	Barranc del Rei
BRI-02	Cueva 1. Barranc del Rei	Barranc del Rei
BRI-03	Cueva 2. Barranc del Rei	Barranc del Rei
BRI-04	Cueva 3. Barranc del Rei	Barranc del Rei
BSC-01	Tanca de sa Talaia	Binissaida de Sa Creueta
BSC-02	Barranc des Vi	Binissaida de Sa Creueta
BST-01	Sitjots de Binissaida	Binissaida de Sa Torre
BST-02	Poblado. Torre den Penjat	Binissaida de Sa Torre
BST-03	Necròpolis. Torre den Penjat	Binissaida de Sa Torre
BST-04	Cueva de Binissaida de sa Torre	Binissaida de Sa Torre
BST-05	Hipogeu de Binissaida de sa Torre	Binissaida de Sa Torre
BTP-01	Poblado de ca l'Amo en Pere	Villa Anita. Biniatap, 24
BTP-02	Cueva de Biniatap de Dalt	Pati de les Cases de Biniatap, 25
CAF-01	Coves des Penyal	Cala Figuera
CPO-01	Sala Hipòstila els Capons - La Bonanova	Els Capons
CSE-01	Cueva del camino empedrado	Cala Sant Esteve
CSE-02	Restos de estructuras. Punta des Migjorn	Punta de Migjorn Cala Sant Esteve
CSE-03	Cueva al lado del horno de cal	Cala Sant Esteve
FOD-01	Cueva con columna	Lloc Fonduco - Repòs del Rei
FOD-02	Cueva de entrada cuadrada	Lloc Fonduco - Repòs del Rei
HFL-01	Sitjots Huerto de la Florida	Horts de la Florida
SAC-01	Tanca de Sa Cova Gran	Santa Creu
SAC-02	Cueva de horno Santa Creu	Santa Creu
SBI-01	Fluixa de ses Coves, Sa Sínia Vella	Horts de Son Biali. Pleta des Fumeral
SCF-01	Cueva Sínia de Cala Figuera	Sínia de Cala Figuera
SCF-02	Cueva del acebuche	Sínia de Cala Figuera
SDR-01	Cuevas del Camí Verd	Camí Verd/ Sínia de'n Robadones
SDR-02	Cueva arriba Cantera	Sínia den Robadones
SEE-01	Conjunto de dos cuevas	Lloc de Sant Esteve
STU-01	Bassa de Son Tudurí	Son Tudurí
SVL-01	Els Hortals y el Figueral	Son Vidal
SVL-02	Cueva de los hortales	Son Vidal
TNR-01	Poblado des Corral de Na Tronera	Torrenova del Rei
TNR-02	Antigua Iglesia de Sa Raval Nova	Cementiri Municipal
TNR-03	Sa Raval Nova	Urbanització de Sol de l'Est
TNR-04	Necròpolis en Sa Raval Nova	Urbanització de Sol de l'Est
TNR-05	Cimientos de la Torre de Sant Dídac	Urbanització de Sol de l'Est
TOF-01	Es Barranc de Dalt	Toraixa de Sa Figuera
TOX-01	Talayot de Toraixa	Nucli de Toraixa
TRE-01	Estància des Talaiot	Trebalúger
TRP-02	Sínia den Musul.lu	Sínia den Musul.lu / Can Bernardí
TVR-01	Asentamiento de Torrevella del Rei	Cala Sant Esteve -Caló den Rafalet
TVR-02	Hipogeo de Torrevella	Cala Sant Esteve -Caló den Rafalet
TVR-03	Cueva de Torrevella	Torrevella del Rei

CARTOGRAFÍA DEL CATÁLOGO DE PATRIMONIO. ES CASTELL

BAP-01 COVA DE LA PLETA DEL FUMERAL

TIPOLOGÍA:HIPOGEO / CUEVA ARTIFICIAL

ED50 UTM X = 609883 UTM Y = 4414656

Cartografía E 1:1000

Fuente. IDE Menorca



CARTOGRAFÍA DEL CATÁLOGO DE PATRIMONIO. ES CASTELL

BLV-01 COVA DE BELLVEURE

TIPOLOGÍA: HIPOGEO / CUEVA ARTIFICIAL

ED50 UTM X = 609880 UTM Y = 4415148

Cartografía E 1:1000

Fuente. IDE Menorca



CARTOGRAFÍA DEL CATÁLOGO DE PATRIMONIO. ES CASTELL

BLV-02 COVA DE BELLVEURE

TIPOLOGÍA:HIPOGEO / CUEVA ARTIFICIAL

ED50 UTM X = 609898 UTM Y = 4415217

Cartografía E 1:1000

Fuente. IDE Menorca



CARTOGRAFÍA DEL CATÁLOGO DE PATRIMONIO. ES CASTELL

BLV-03 COVES DE BELLVEURE AMB ABEURADES

TIPOLOGÍA:HIPOGEO / CUEVA ARTIFICIAL

ED50 UTM X = 609977 UTM Y = 4415225

Cartografía E 1:1000

Fuente. IDE Menorca



CARTOGRAFÍA DEL CATÁLOGO DE PATRIMONIO. ES CASTELL

BRI-01 COVA DE FORN DE BARRANC DEL REI

TIPOLOGÍA: HIPOGEO/PEQUEÑA CUEVA DE HORNO

ED50 UTM X = 610894 UTM Y = 4413637

Cartografía E 1:1000

Fuente. IDE Menorca



CARTOGRAFÍA DEL CATÁLOGO DE PATRIMONIO. ES CASTELL

BRI-02 COVA 1. BARRANC DEL REI

TIPOLOGÍA: HIPOGEO / CUEVA ARTIFICIAL

ED50 UTM X = 611080 UTM Y = 4413654

Cartografía E 1:1000

Fuente. IDE Menorca



CARTOGRAFÍA DEL CATÁLOGO DE PATRIMONIO. ES CASTELL

BRI-03 COVA 2. BARRANC DEL REI

TIPOLOGÍA: HIPOGEO / CUEVA ARTIFICIAL

ED50 UTM X = 611083 UTM Y = 4413672

Cartografía E 1:1000

Fuente. IDE Menorca



CARTOGRAFÍA DEL CATÁLOGO DE PATRIMONIO. ES CASTELL

BRI-04 COVA 3. BARRANC DEL REI

TIPOLOGÍA:HIPOGEO / CUEVA ARTIFICIAL

ED50 UTM X = 611139 UTM Y = 4413701

Cartografía E 1:1000

Fuente. IDE Menorca



CARTOGRAFÍA DEL CATÁLOGO DE PATRIMONIO. ES CASTELL

BSC-01 TANCA DE SA TALAIA

TIPOLOGÍA: POBLADO TALAYÓTICO

ED50 UTM X = 611231 UTM Y = 4412060

Cartografía E 1:1000

Fuente. IDE Menorca



CARTOGRAFÍA DEL CATÁLOGO DE PATRIMONIO. ES CASTELL

BSR-01 BARRANC DES VI

TIPOLOGÍA: HIPOGEO / CUEVA ARTIFICIAL

ED50 UTM X = 611395 UTM Y = 4412515

Cartografía E 1:1000

Fuente. IDE Menorca



CARTOGRAFÍA DEL CATÁLOGO DE PATRIMONIO. ES CASTELL

BST-01 SITJOTS DE BINISSAIDA

TIPOLOGÍA: SILOS

ED50 UTM X = 610936 UTM Y = 4412604

Cartografía E 1:1000

Fuente. IDE Menorca



CARTOGRAFÍA DEL CATÁLOGO DE PATRIMONIO. ES CASTELL

BST-02 POBLAT DE LA TORRE D'EN PENJAT

TIPOLOGÍA: POBLADO TALAYÓTICO

ED50 UTM X = 611620 UTM Y = 4413171

Cartografía E 1:1000

Fuente. IDE Menorca



CARTOGRAFÍA DEL CATÁLOGO DE PATRIMONIO. ES CASTELL

BST-03 NECRÒPOLIS DE LA TORRE D'EN PENJAT

TIPOLOGÍA: SEPULCRO MEGALÍTICO - A

ED50 UTM X = 611658 UTM Y = 4413159

Cartografía E 1:1000

Fuente. IDE Menorca



CARTOGRAFÍA DEL CATÁLOGO DE PATRIMONIO. ES CASTELL

BST-03 NECRÒPOLIS DE LA TORRE D'EN PENJAT

TIPOLOGÍA: SEPULCRO MEGALÍTICO -B

ED50 UTM X = 611634 UTM Y = 4413185

Cartografía E 1:1000

Fuente. IDE Menorca



CARTOGRAFÍA DEL CATÁLOGO DE PATRIMONIO. ES CASTELL

BST-04 COVA DE BINISSAIDA DE SA TORRE

TIPOLOGÍA: CUEVA NATURAL

ED50 UTM X = 611723 UTM Y = 4412571

Cartografía E 1:1000

Fuente. IDE Menorca



CARTOGRAFÍA DEL CATÁLOGO DE PATRIMONIO. ES CASTELL

BST-05 HIPOGEU DE BINISSAIDA DE SA TORRE

TIPOLOGÍA: HIPOGEO / CUEVA ARTIFICIAL

ED50 UTM X = 611575 UTM Y = 4412756

Cartografía E 1:1000

Fuente. IDE Menorca



CARTOGRAFÍA DEL CATÁLOGO DE PATRIMONIO. ES CASTELL

BTP-01 POBLAT DE CA L'AMO EN PERE

TIPOLOGÍA: POBLADO TALAYÓTICO

ED50 UTM X = 609651 UTM Y = 4414695

Cartografía E 1:1000

Fuente. IDE Menorca



CARTOGRAFÍA DEL CATÁLOGO DE PATRIMONIO. ES CASTELL

BTP-02 COVA DE BINIATAP DE DALT

TIPOLOGÍA: HIPOGEO / CUEVA ARTIFICIAL

ED50 UTM X = 609644 UTM Y = 4414623

Cartografía E 1:1000

Fuente. IDE Menorca

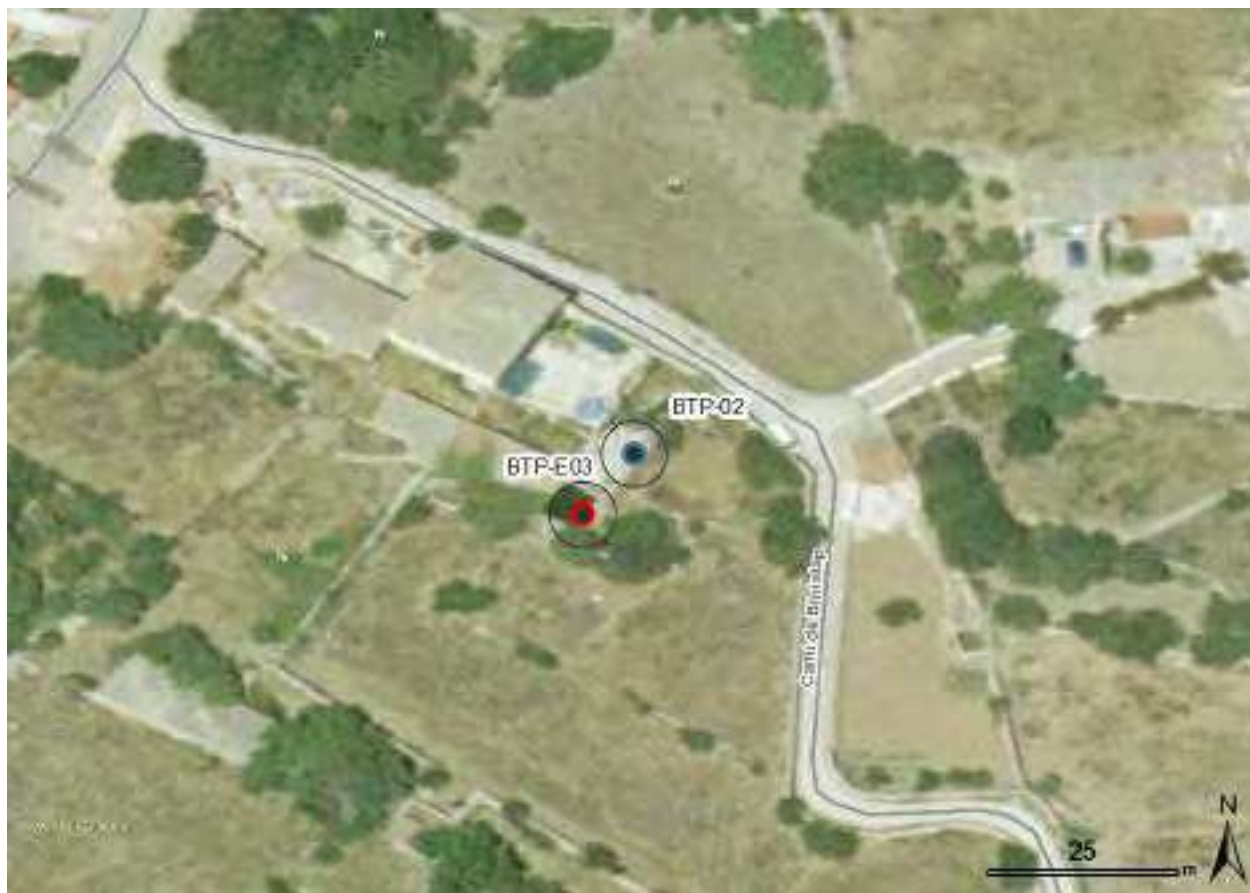

CARTOGRAFÍA DEL CATÁLOGO DE PATRIMONIO. ES CASTELL

CAF-01 COVES DES PENYAL

TIPOLOGÍA: HIPOGEO / NECRÓPOLIS/
CUEVA ARTIFICIAL

ED50 UTM X = 609018 UTM Y = 4415591

Cartografía E 1:1000

Fuente. IDE Menorca



CARTOGRAFÍA DEL CATÁLOGO DE PATRIMONIO. ES CASTELL

CPO-01 SALA HIPÒSTILA ELS CAPONS - LA BONANOVA

TIPOLOGÍA: SALA HIPÓSTILA

ED50 UTM X = 610416 UTM Y = 4414715

Cartografía E 1:1000

Fuente. IDE Menorca



CARTOGRAFÍA DEL CATÁLOGO DE PATRIMONIO. ES CASTELL

CSE-01 COVA DEL CAMÍ EMPEDRAT

TIPOLOGÍA: HIPOGEO/PEQUEÑA CUEVA DE HORNO

ED50 UTM X = 611204 UTM Y = 4413695

Cartografía E 1:1000

Fuente. IDE Menorca



CARTOGRAFÍA DEL CATÁLOGO DE PATRIMONIO. ES CASTELL

CSE-02 RESTOS DE ESTRUCTURAS. PUNTA D'ES MIGJORN

TIPOLOGÍA: RESTOS ARQUITECTÓNICOS

ED50 UTM X = 611655 UTM Y = 4413590

Cartografía E 1:1000

Fuente. IDE Menorca



CARTOGRAFÍA DEL CATÁLOGO DE PATRIMONIO. ES CASTELL

CSE-03 COVA AL COSTAT DEL FORN DE CALÇ

TIPOLOGÍA: HIPOGEO / PEQUEÑA CUEVA DE HORNO

ED50 UTM X = 611640 UTM Y = 4413536

Cartografía E 1:1000

Fuente. IDE Menorca



CARTOGRAFÍA DEL CATÁLOGO DE PATRIMONIO. ES CASTELL

FOD-01 COVA AMB COLUMNA

TIPOLOGÍA: HIPOGEO / CUEVA ARTIFICIAL

ED50 UTM X = 609301 UTM Y = 4415985

Cartografía E 1:1000

Fuente. IDE Menorca



CARTOGRAFÍA DEL CATÁLOGO DE PATRIMONIO. ES CASTELL

FOD-02 COVA D'ENTRADA QUADRADA

TIPOLOGÍA: HIPOGEO / CUEVA ARTIFICIAL

ED50 UTM X = 609318 UTM Y = 4415958

Cartografía E 1:1000

Fuente. IDE Menorca



CARTOGRAFÍA DEL CATÁLOGO DE PATRIMONIO. ES CASTELL

HFL-01 SITJOTS HORT DE LA FLORIDA

TIPOLOGÍA: SILOS/NECRÓPOLIS Y
TUMBA ANTROPOMORFA

ED50 UTM X = 609531 UTM Y = 4414730

Cartografía E 1:1000

Fuente. IDE Menorca



CARTOGRAFÍA DEL CATÁLOGO DE PATRIMONIO. ES CASTELL

SAC-01 TANCA DE SA COVA GRAN (A)

TIPOLOGÍA: CUEVA ARTIFICIAL

ED50 UTM X = 610077 UTM Y = 4414857

Cartografía E 1:1000

Fuente. IDE Menorca



CARTOGRAFÍA DEL CATÁLOGO DE PATRIMONIO. ES CASTELL

SAC-01 TANCA DE SA COVA GRAN (B)

TIPOLOGÍA: HIPOGEO

ED50 UTM X = 610051 UTM Y = 4414832

Cartografía E 1:1000

Fuente. IDE Menorca



CARTOGRAFÍA DEL CATÁLOGO DE PATRIMONIO. ES CASTELL

SAC-02 COVA DE FORN SANTA CREU

TIPOLOGÍA: HIPOGEO/PEQUEÑA CUEVA DE HORNO

ED50 UTM X = 610243 UTM Y = 4414828

Cartografía E 1:1000

Fuente. IDE Menorca



CARTOGRAFÍA DEL CATÁLOGO DE PATRIMONIO. ES CASTELL

SBI-01 FLUIXA DE SES COVES, SA SÍNIA VELLA

TIPOLOGÍA: HIPOGEO / CUEVA ARTIFICIAL
/ CUEVA NATURAL

ED50 UTM X = 609829 UTM Y = 4414785

Cartografía E 1:1000

Fuente. IDE Menorca



CARTOGRAFÍA DEL CATÁLOGO DE PATRIMONIO. ES CASTELL

SCF-01 COVA SÍNIA DE CALA FIGUERA

TIPOLOGÍA: HIPOGEO / CUEVA ARTIFICIAL

ED50 UTM X = 609289 UTM Y = 4415876

Cartografía E 1:1000

Fuente. IDE Menorca



CARTOGRAFÍA DEL CATÁLOGO DE PATRIMONIO. ES CASTELL

SCF-02 COVA DEL ULLASTRE

TIPOLOGÍA: CUEVA DEL ACEBUCHÉ

ED50 UTM X = 609166 UTM Y = 4415417

Cartografía E 1:1000

Fuente. IDE Menorca



CARTOGRAFÍA DEL CATÁLOGO DE PATRIMONIO. ES CASTELL

SDR-01 COVES DEL CAMÍ VERD

TIPOLOGÍA: HIPOGEO/CUEVA ARTIFICIAL/
NECRÓPOLIS

ED50 UTM X = 608891 UTM Y = 4415204

Cartografía E 1:1000

Fuente. IDE Menorca



CARTOGRAFÍA DEL CATÁLOGO DE PATRIMONIO. ES CASTELL

SDR-02 COVA DALT PEDRERA

TIPOLOGÍA: HIPOGEO / CUEVA ARTIFICIAL

ED50 UTM X = 609089 UTM Y = 4415557

Cartografía E 1:1000

Fuente. IDE Menorca



CARTOGRAFÍA DEL CATÁLOGO DE PATRIMONIO. ES CASTELL

SEE-01 CONJUNT DE DUES COVES

TIPOLOGÍA: HIPOGEO / CUEVA ARTIFICIAL

ED50 UTM X = 611060 UTM Y = 4413385

Cartografía E 1:1000

Fuente. IDE Menorca



CARTOGRAFÍA DEL CATÁLOGO DE PATRIMONIO. ES CASTELL

STU-01 BASSA DE SON TUDURÍ

TIPOLOGÍA: BALSA

ED50 UTM X = 609282 UTM Y = 4415039

Cartografía E 1:1000

Fuente. IDE Menorca



CARTOGRAFÍA DEL CATÁLOGO DE PATRIMONIO. ES CASTELL

SVL-01 ELS HORTALS I EL FIGUERAL

TIPOLOGÍA: POBLADO TALAYÓTICO

ED50 UTM X = 610930 UTM Y = 4411876

Cartografía E 1:1000

Fuente. IDE Menorca

